

PUEBLO INDÍGENA KICHWA

KARANKI

El Pueblo Kañari cuenta con 15.888 habitantes a nivel nacional, siendo su principal ubicación la provincia de Imbabura, donde residen 13.359 personas. Aproximadamente nueve de cada diez habitantes viven en áreas rurales. La población ha crecido a una tasa anual del 2,7%, y la principal Rama de Actividad es la Construcción, ocupando a 1.304 personas. Además, el 8,6% de la población presenta alguna Dificultad Funcional Permanente y la Tasa de Analfabetismo es de 12,8%. El 45,4% de la población presenta alguna Dificultad Funcional Permanente y la Tasa de Analfabetismo es de 12,8%. El 45,4% de la población (de 1 año o más) habla Kichwa. El 13,3% de la población de 17 años o más, asiste o asistió a algún grado de Educación Técnica, Superior, Maestría o PHD (no implica titulación).

PERFIL ESTADÍSTICO 2010 - 2022 DEL PUEBLO INDÍGENA KICHWA

Karanki

Provincia	Población	
	2010	2022
Azuay	8	19
Bolívar	20	19
Cañar	12	10
Carchi	12	13
Chimborazo	10	20
Cotopaxi	28	12
El Oro	3	15
Esmeraldas	3	2
Galápagos	10	2
Guayas	44	77
Imbabura	10.252	13.359
Loja	2	3
Los Ríos	0	11
Manabí	1	5
M. Santiago	3	11
Napo	31	13
Orellana	26	46
Pastaza	10	6
Pichincha	1.052	2.206
Santa Elena	0	3
S. D. Tsáchilas	16	8
Sucumbios	24	8
Tungurahua	19	20
Z.Chinchipec	1	0

Población a nivel Nacional

Censo 2010 11.587

Censo 2022 15.888

URBANO 1.979 12,5%

RURAL 13.909 87,5%

Principales lenguas indígenas que habla este Pueblo

Kichwa	7.120	45,4%
No Catalogadas	153	1,0%
Bai Coca	5	0,0%

Tasa de Crecimiento Anual de la Población entre 2010 y 2022 2,7%

Variación Porcentual del Crecimiento Poblacional entre 2010 y 2022 37,1%

RAMA DE ACTIVIDAD ¿A qué se dedica o qué produce principalmente el negocio, empresa o lugar donde trabaja?

RAMA DE ACTIVIDAD	Hombres		Mujeres		Total
	Conteo	%	Conteo	%	
Construcción	1.295	99,3%	9	0,7%	1.304
Agricultura, ganadería, silvicultura y pesca	674	61,6%	421	38,4%	1.095
Industrias manufactureras	312	59,3%	214	40,7%	526
Comercio al por mayor y al por menor; reparación de automotores	312	61,5%	226	44,6%	507
Actividades de los hogares como empleadores	38	8,1%	434	91,9%	472
Se ignora	104	43,0%	138	57,0%	242
Actividades de alojamiento y de servicio de comidas	85	35,9%	152	64,1%	237
Otros	578	58,7%	376	38,2%	985
TOTAL	3.398	0,633	1.970	0,367	5.368

Condición de Actividad (Trabajo)*

Fuera de la Fuerza de Trabajo	Desocupado	Ocupado	Menor de 5 años
8.270	1.092	5.368	1.158
52,1%	6,9%	33,8%	7,3%

Dificultad Funcional Permanente (Discapacidad)*

Sí	No	Se ignora
1.366	14.374	148
8,6%	90,5%	0,9%

Pirámide Etaria Poblacional 2022 y 2010

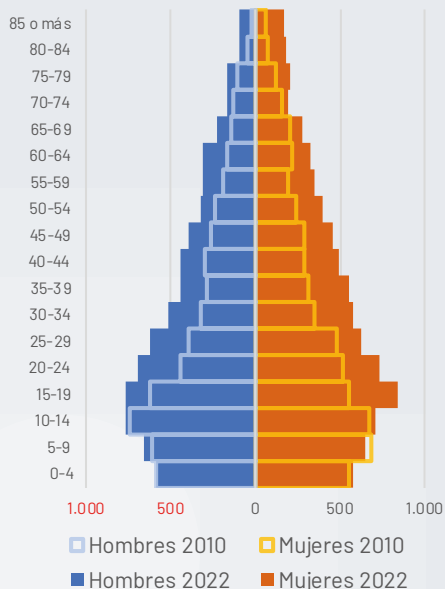

Población por edad

GRUPO ETARIO	2010	2022
De 0-4	1.139	1.158
De 5-9	1.290	1.312
De 10-14	1.410	1.485
De 15-19	1.179	1.612
De 20-24	961	1.423
De 25-29	881	1.245
De 30-34	676	1.098
De 35-39	593	999
De 40-44	594	927
De 45-49	545	842
De 50-54	471	714
De 55-59	382	659
De 60-64	385	634
De 65-69	349	497
De 70-74	283	371
De 75-79	230	372
De 80-84	127	274
85 o más	92	266

Nivel Educativo: más alto que asiste o asistió*

Nivel cursado o en curso	Hombres	Mujeres	Total
Ninguno	600	1.329	1.929
CDI/CNH/Guardería	202	177	379
Educación inicial/Preesc.	165	169	334
Alfabetización/Post Alfab.	34	135	169
Educación General Básica	3.793	3.849	7.642
Bachillerato	2.054	1.867	3.921
Ciclo Postbachillerato	9	6	15
Educación Técnica	173	147	320
Educación Superior	511	590	1.101
Maestría/ Especialización	34	39	73
PHD/Doctorado	4	1	5

Analfabetismo

Alfabeto	Analfabeto
12.842	87,2%
1.888	12,8%

*Algunas categorías han sido abreviadas. Para la correcta interpretación de datos, consulta la Ficha Técnica de Indicadores al inicio de la sección.

MAPA DEL PUEBLO KARANKI

PUEBLO INDÍGENA KICHWA

KARANKI

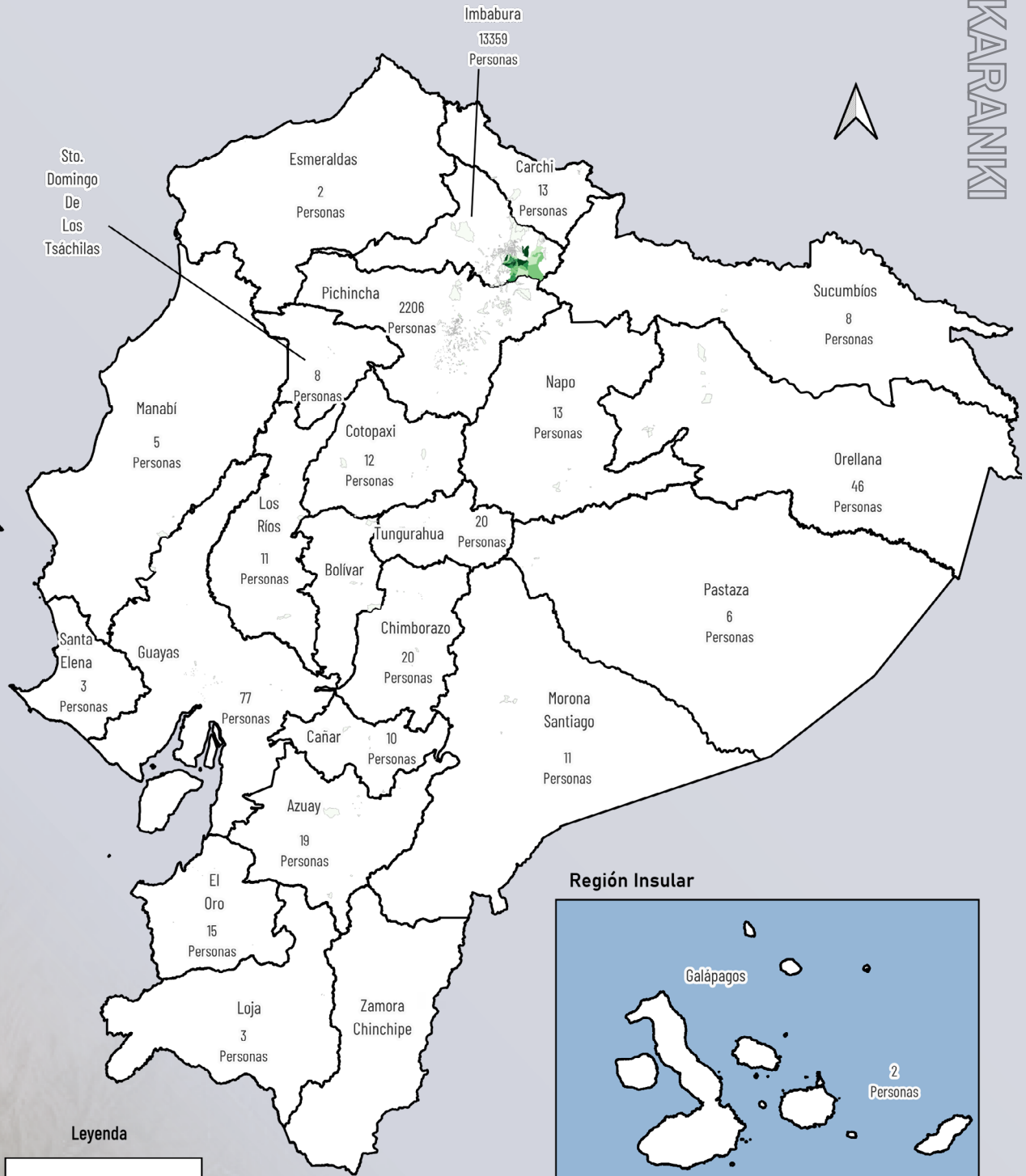

Leyenda

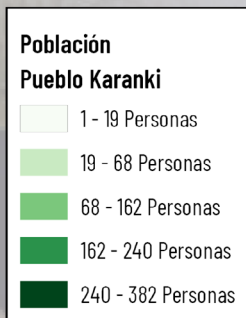

Escala: 1:350000

0 50 100 km

Región Insular

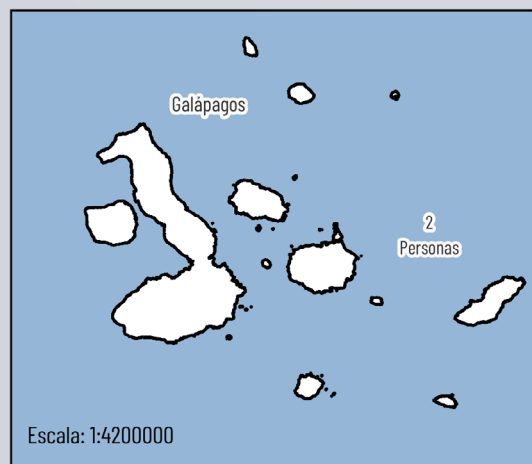

Escala: 1:4200000

Fuente: Censo, 2022



Para comprender mejor la distribución y las condiciones de vida del Pueblo Kichwa Karanki, es esencial analizar su situación territorialmente. Así, nos centraremos en la provincia de Imbabura, donde se encuentra la mayor concentración de la población. A continuación, presentamos un análisis detallado de su presencia y las características de su territorio en esta provincia.

CONCENTRACIÓN DEL PUEBLO KICHWA KARANKI - PROVINCIA DE IMBABURA

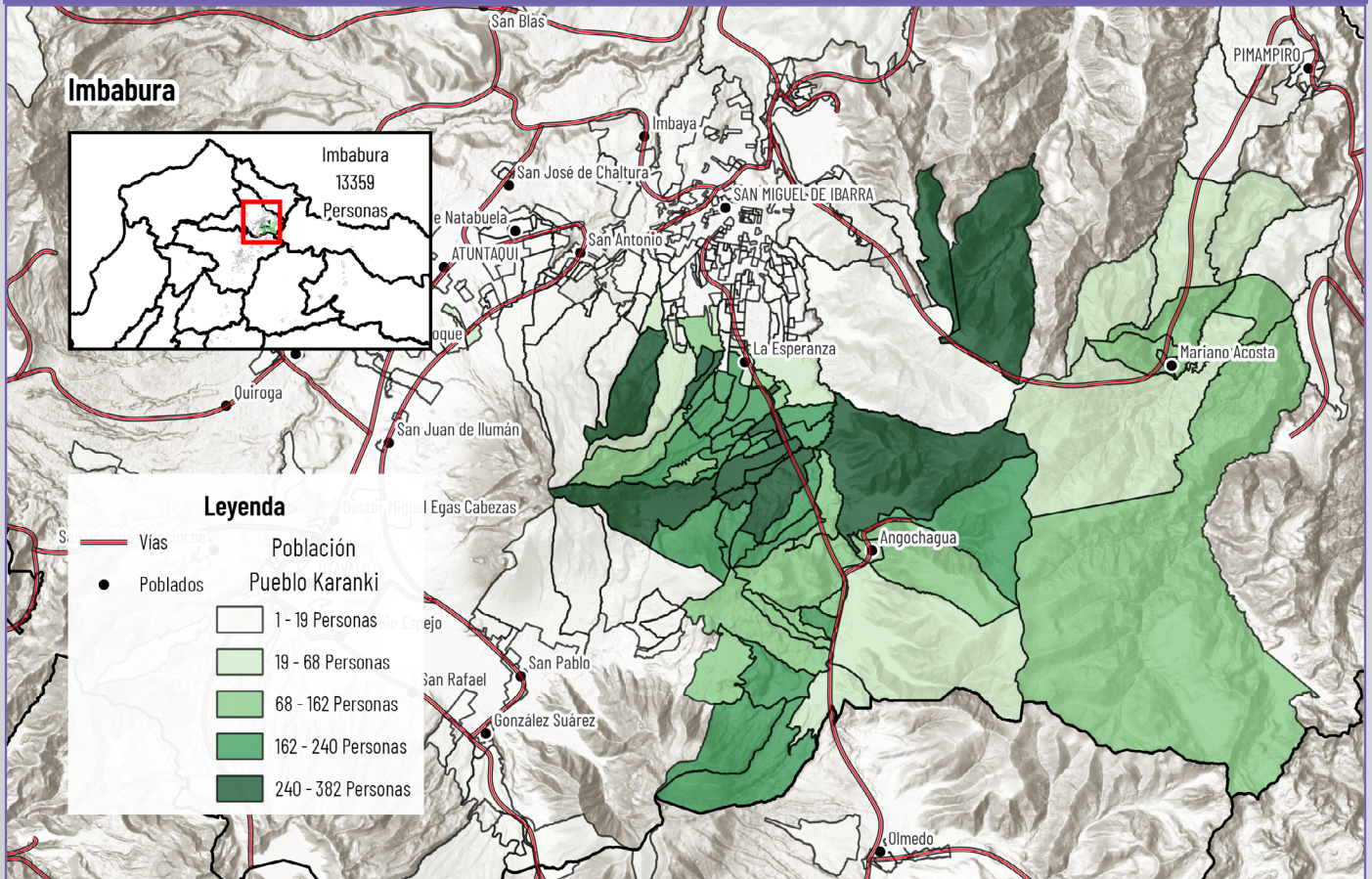

PROVINCIA DE TUNGURAHUA

El Pueblo Karanki se encuentra en la provincia de Imbabura con una población de 13,359 personas con mayor concentración sureste de la provincia.

El territorio del Pueblo Puruhá, posee vías de acceso principal y también cuenta con caminos menores para el tránsito de vehículos, animales de carga y personas. Hay fuentes de agua que abastecen al territorio para riego y consumo, aunque la distribución del agua puede ser gestionada por las juntas de agua y municipios las características del terreno como encontrarse en zonas muy altas o la falta de acceso a infraestructura para regadío o distribución podría dificultar el abastecimiento de este líquido para todas las personas del territorio.

Los poblados cercanos son: San Miguel de Ibarra, San Antonio, Atuntaqui, San José de Chaltura, Imbaya, La Esperanza, Angochagua y Mariano Acosta. La cercanía con estas zonas rurales y urbanas permite el intercambio comercial.

ANÁLISIS CANTONAL EN IMBABURA

En la provincia de Imbabura, la población del Pueblo Karanki es de 13,359 habitantes. De estos, 12,520 residen en áreas rurales (93.79%) y 839 en áreas urbanas (6.21%).

El cantón Ibarra tiene la mayor población Karanki con 12,010 habitantes, de los cuales 654 viven en áreas urbanas y 11,356 en áreas rurales.

Otavalo cuenta con 149 habitantes Karanki, con 70 en áreas rurales y 79 en áreas urbanas.

Antonio Ante tiene 188 habitantes Karanki, con 65 en áreas rurales y 123 en áreas urbanas.

Pimampiro registra 981 habitantes Karanki, todos en áreas rurales.

Cotacachi tiene 22 habitantes Karanki, con 17 en áreas rurales y 5 en áreas urbanas.

Finalmente, San Miguel de Urququí tiene 9 habitantes Karanki, todos en áreas urbanas.

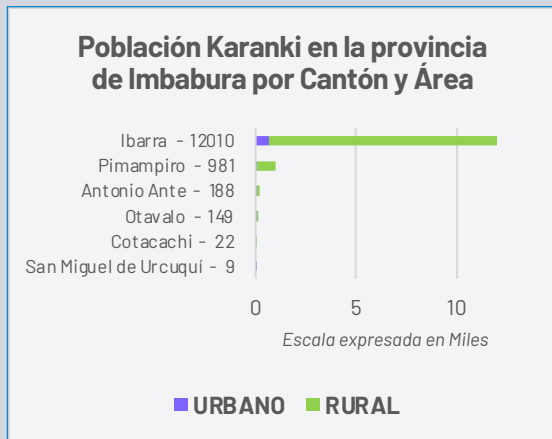

FUENTE: INEC - Censo Población y Vivienda 2022

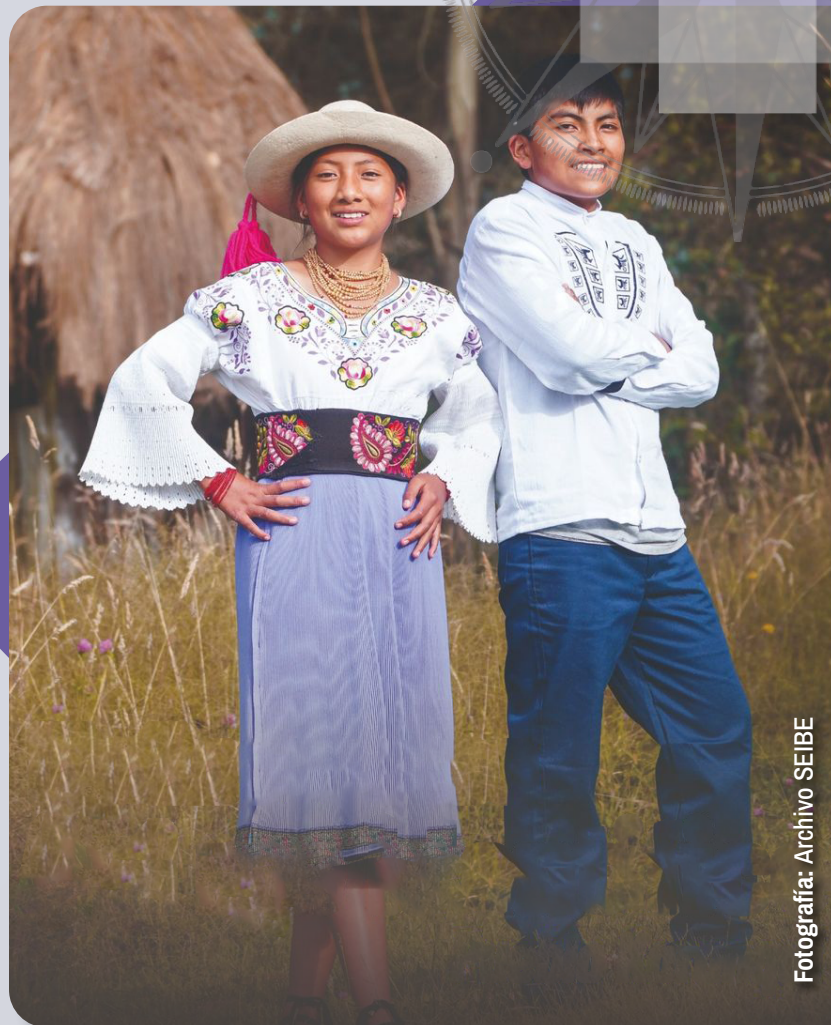

Fotografía: Archivo SEIBE

PUEBLO KICHWA KARANKI

CARACTERIZACIÓN SOCIOCULTURAL

El pueblo Karanki, también conocido como Caranqui o Caranque, tiene sus raíces en un cacicazgo preincaico que abarcaba parte del actual territorio del pueblo Cayambi. Este pueblo, cuya historia está marcada por la resistencia, fue protagonista en una de las batallas más sangrientas contra los incas. Durante aproximadamente 20 años, los Karankis, junto con los Kayambis, se opusieron a la expansión del imperio incaico, culminando en la trágica batalla de Yahuarcocha, donde se estima que entre 20,000 y 30,000 hombres Karankis perdieron la vida. Tras la derrota, los incas introdujeron cambios socio-políticos y económicos, incluyendo el culto al sol y la luna, sin eliminar por completo las deidades locales, que se integraron en la nueva religión. La construcción de un coricancha dedicado al sol y una acllawasi en Caranqui subraya la importancia estratégica y espiritual de este territorio para los incas.

El pueblo Karanki es reconocido en el ámbito nacional por su maestría en la producción de bordados y artesanías, una tradición que ha perdurado a lo largo de los siglos. A lo largo de su historia, la agricultura ha sido la base de su sustento, complementada en los últimos años por microempresas agroproductoras y diversas actividades turísticas, como el turismo de montaña, de aventura, agroturismo y turismo medicinal. Estas iniciativas, en su mayoría de carácter comunitario y familiar, han permiti-

do diversificar la economía local y preservar el conocimiento ancestral, transmitido de generación en generación a través de la práctica y el canto de coplas, donde las mujeres juegan un rol fundamental como portadoras de la tradición.

La espiritualidad y el respeto por la muerte son aspectos centrales en la cosmovisión Karanki. La muerte de un familiar es un momento de profundo recogimiento y reciprocidad, donde se ofrecen alimentos y se realizan rituales que combinan elementos cristianos con creencias ancestrales. En este contexto, la principal celebración del pueblo Karanki es el Inti Raymi, una fiesta en agradecimiento al Taita Inti (sol) y a la Pachamama (tierra). Para esta festividad, la comunidad se prepara con semanas de anticipación, organizando mingas y visitando sitios sagrados como el Tablón en Yahuarcocha, una tola creada por sus ancestros.

Otra celebración significativa es el Día de los Difuntos, donde los sacerdotes lideran una procesión con una cruz hacia el cementerio, seguida de una misa en honor a las almas benditas. Al finalizar la ceremonia, la comunidad se reúne en la casa del sacerdote para compartir una comida tradicional, que simboliza la unidad y el respeto por los seres queridos que han partido.

¿Quieres saber más?

Este documento forma parte del libro:
Pueblos, Nacionalidades y Lenguas del Ecuador



Explora el Ecuador a través de datos, mapas y análisis:

- 680 páginas dedicadas a los Pueblos y Nacionalidades indígenas, Pueblo Afroecuatoriano y Pueblo Montubio
- Autoidentificación étnica (2001–2010–2022)
- Lenguas indígenas y su evolución
- Indicadores demográficos, sociales y educativos
- Distribución territorial y cartografía especializada

CONTENIDO

- Más de 100 mapas temáticos
- Fichas estadísticas y geográficas por pueblo y nacionalidad
- Análisis comparativo de los censos 2001, 2010 y 2022
- Información detallada por lengua indígena
- Estudios específicos y estimaciones poblacionales



Escanea el QR

Descarga el Libro Completo GRATIS

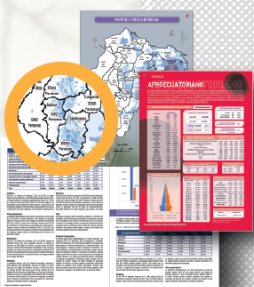

**PUEBLOS
 NACIONALIDADES
 LENGUAS INDÍGENAS**

ESTADÍSTICA Y CARTOGRAFÍA

GEOPUEBLOSECUADOR.COM



Síguenos en

@GeoPueblosEc