

# PUEBLO INDÍGENA KICHWA

# KAYAMBI

El Pueblo Panzaleo cuenta con 53.273 habitantes a nivel nacional, siendo su principal ubicación la provincia de Pichincha, donde residen 41.975 personas. Aproximadamente nueve de cada diez habitantes viven en áreas rurales. La población ha crecido a una tasa anual del 3,9%, y la principal Rama de Actividad es la Agricultura, ganadería, silvicultura y pesca, ocupando a 9.778 personas. Además, el 5,9% de la población presenta alguna Dificultad Funcional Permanente y la Tasa de Analfabetismo es de 11,7%. El 22,2% de la población (de 1 año o más) habla Kichwa. El 17,6% de la población de 17 años o más, asiste o asistió a algún grado de Educación Técnica, Superior, Maestría o PHD (no implica titulación).

## PERFIL ESTADÍSTICO 2010 - 2022 DEL PUEBLO INDÍGENA KICHWA

## Kayambi

Provincia	Población	
	2010	2022
Azuay	15	16
Bolívar	0	15
Cañar	0	9
Carchi	8	31
Chimborazo	8	26
Cotopaxi	12	59
El Oro	2	3
Esmeraldas	9	1
Galápagos	0	2
Guayas	42	98
Imbabura	6.405	10.807
Loja	2	9
Los Ríos	1	2
Manabí	1	17
M. Santiago	6	4
Napo	318	95
Orellana	15	27
Pastaza	8	13
Pichincha	26.847	41.975
Santa Elena	1	9
S. D. Tsáchilas	6	8
Sucumbios	4	24
Tungurahua	10	23
Z.Chinchipe	0	0

### Población a nivel Nacional

Censo 2010 **33.720**

Censo 2022 **53.273**

**URBANO** 5.192 9,7%

**RURAL** 48.081 90,3%

### Principales lenguas indígenas que habla este Pueblo

Kichwa	11.650	22,2%
No Catalogadas	866	1,6%
Shuar Chicham	3	0,0%

Tasa de Crecimiento Anual de la Población entre 2010 y 2022 **3,9%**

Variación Porcentual del Crecimiento Poblacional entre 2010 y 2022 **58,0%**

### RAMA DE ACTIVIDAD ¿A qué se dedica o qué produce principalmente el negocio, empresa o lugar donde trabaja?

	Hombres		Mujeres		Total
	Conteo	%	Conteo	%	
Agricultura, ganadería, silvicultura y pesca	4.939	50,5%	4.839	49,5%	9.778
Construcción	2.257	98,3%	38	1,7%	2.295
Se ignora	757	33,2%	1.520	66,8%	2.277
Comercio al por mayor y al por menor; reparación de automotores	757	49,5%	675	44,1%	1.530
Industrias manufactureras	817	68,3%	380	31,7%	1.197
Administración pública y defensa; planes de seguridad social	547	65,8%	284	34,2%	831
Transporte y almacenamiento	686	91,8%	61	8,2%	747
Otros	1.098	39,6%	1.771	63,9%	2.771
<b>TOTAL</b>	<b>11.858</b>	<b>0,5534</b>	<b>9.568</b>	<b>0,4466</b>	<b>21.426</b>

### Condición de Actividad (Trabajo)\*

Fuera de la Fuerza de Trabajo	Desocupado	Ocupado	Menor de 5 años
25.351	2.254	21.426	4.242
47,6%	4,2%	40,2%	8,0%

### Dificultad Funcional Permanente (Discapacidad)\*

Sí	No	Se ignora
3.120	49.130	1.023
5,9%	92,2%	1,9%

### Pirámide Etaria Poblacional 2022 y 2010

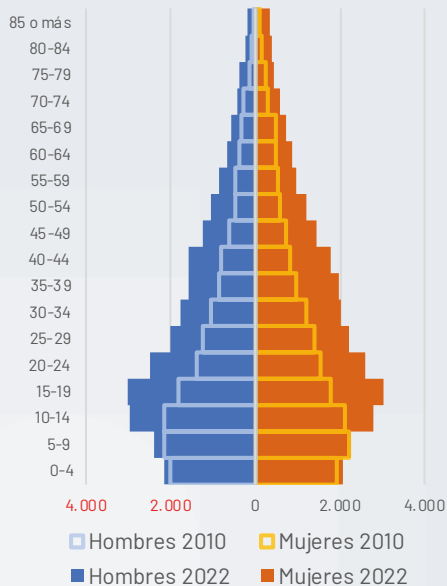

### Población por edad

GRUPO ETARIO	2010	2022
De 0-4	3.945	4.242
De 5-9	4.342	4.643
De 10-14	4.241	5.750
De 15-19	3.582	6.048
De 20-24	2.922	5.099
De 25-29	2.615	4.192
De 30-34	2.245	3.785
De 35-39	1.834	3.552
De 40-44	1.603	3.360
De 45-49	1.329	2.722
De 50-54	1.057	2.268
De 55-59	986	1.860
De 60-64	854	1.539
De 65-69	810	1.330
De 70-74	579	975
De 75-79	408	814
De 80-84	228	590
85 o más	140	504

### Nivel Educativo: más alto que asiste o asistió\*

Nivel cursado o en curso	Hombres	Mujeres	Total
Ninguno	2.258	4.310	6.568
CDI/CNH/Guardería	501	496	997
Educación inicial/Preesc.	708	605	1.313
Alfabetización/Post Alfab.	167	552	719
Educación General Básica	11.704	11.584	23.288
Bachillerato	7.188	6.599	13.787
Ciclo Postbachillerato	125	121	246
Educación Técnica	744	734	1.478
Educación Superior	2.015	2.606	4.621
Maestría/ Especialización	114	135	249
PHD/Doctorado	3	4	7

### Analfabetismo

Alfabeto	Analfabeto
43.282 88,3%	5.749 11,7%

\*Algunas categorías han sido abreviadas. Para la correcta interpretación de datos, consulta la Ficha Técnica de Indicadores al inicio de la sección.

# MAPA DEL PUEBLO KAYAMBI

PUEBLO INDÍGENA KICHWA

KAYAMBI



Leyenda

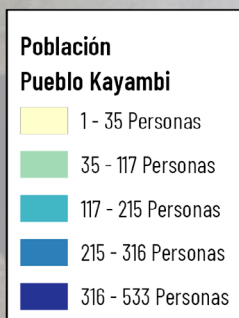

Escala: 1:350000

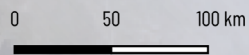

Región Insular

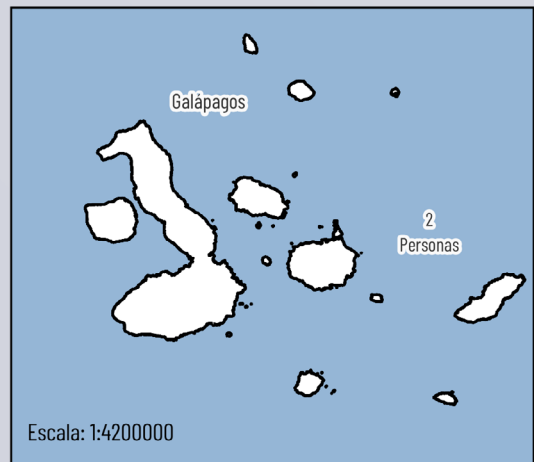

Escala: 1:4200000

Fuente: Censo, 2022



Para comprender mejor la distribución y las condiciones de vida del Pueblo Kichwa Kayambi, es esencial analizar su situación territorialmente. Así, nos centraremos en la provincia de Pichincha, donde se encuentra la mayor concentración de la población. A continuación, presentamos un análisis detallado de su presencia y las características de su territorio en esta provincia.

## CONCENTRACIÓN DEL PUEBLO KICHWA KAYAMBI - PROVINCIA DE PICHINCHA

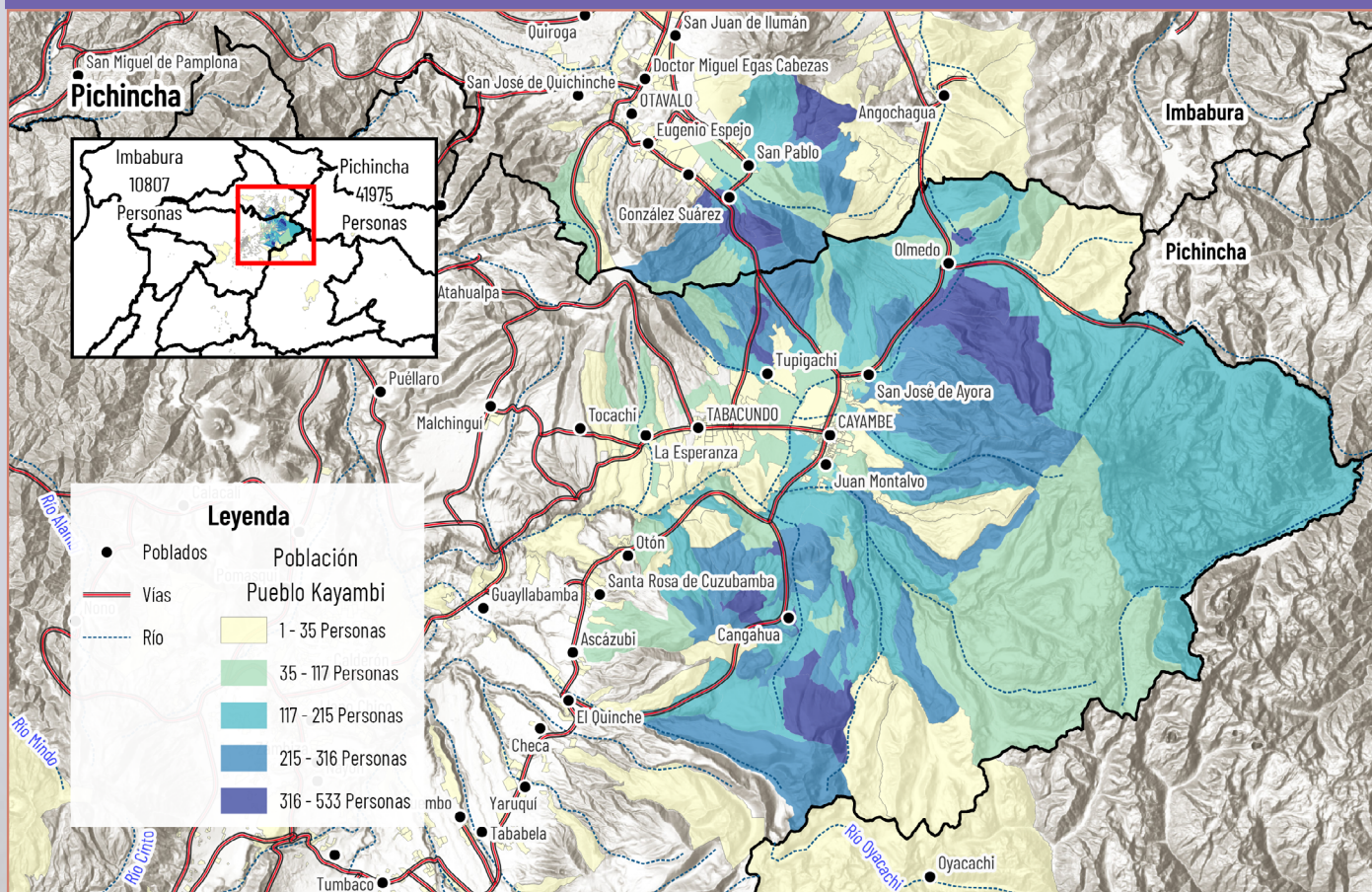

## PROVINCIA DE PICHINCHA

El Pueblo Kayambi se encuentra en la provincia de Imbabura con una población de 10,807 personas y en la provincia de Pichincha con una población de 41,975 personas, se concentran en el sureste de la Provincia de Imbabura y en el noreste de la provincia de Pichincha en las zonas que colindan entre las dos provincias.

El territorio del Pueblo Kayambi, posee vías de acceso principal y también cuenta con caminos menores para el tránsito de vehículos, animales de carga y personas. Hay fuentes de agua que abastecen al territorio para riego y consumo, aunque la distribución del agua puede ser gestionada por las juntas de agua y municipios las características del terreno como encontrarse en zonas muy altas o la falta de acceso a infraestructura para regadío o distribución podría dificultar el abastecimiento de este líquido para todas las personas del territorio.

Los poblados cercanos en la provincia de Imbabura son: San José de Quichinche, Otavalo, Eugenio Espejo, San Pablo,

González Suárez y Angochagua.

Pichincha: Olmedo, Tupigachi, Tabacundo, Tocachi, La Esperanza, San José de Ayora, Cayambe, Juan Montalvo, Otón, Santa Rosa de Cuzubamba, Ascázubi, Cangahua. La cercanía con estas zonas rurales y urbanas permite el intercambio comercial.

## ANÁLISIS CANTONAL EN PICHINCHA

En la provincia de Pichincha, la población del Pueblo Kayambi es de 41,975 habitantes. De estos, 37,357 residen en áreas rurales (89.00%) y 4,618 en áreas urbanas (11.00%).

Cayambe es el cantón con la mayor población Kayambi, registrando 32,501 habitantes en total. De estos, 3,021 viven en áreas urbanas y 29,480 en áreas rurales.

Pedro Moncayo sigue en tamaño con 5,963 habitantes Kayambi.

En Pedro Moncayo, 339 habitantes residen en áreas urbanas y 5,624 en áreas rurales.

El Distrito Metropolitano de Quito cuenta con 3,442 habitantes Kayambi, de los cuales 1,237 viven en áreas urbanas y 2,205 en áreas rurales.

Mejía tiene una población Kayambi de 42 habitantes, todos ellos en áreas rurales.

Finalmente, Rumiñahui registra la menor población Kayambi, con 27 habitantes en total, de los cuales 21 viven en áreas urbanas y 6 en áreas rurales.



Fotografía: Archivo SEIBE

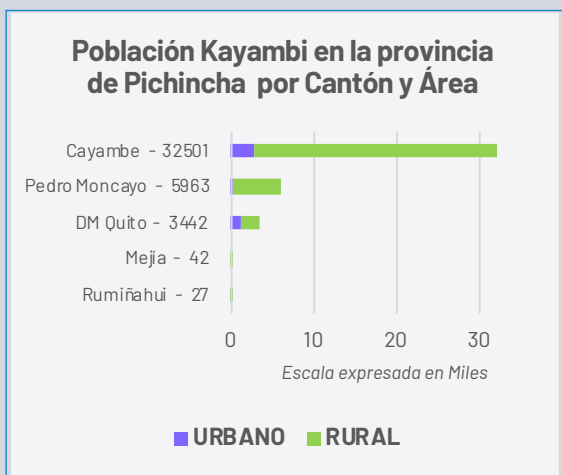

FUENTE: INEC - Censo Población y Vivienda 2022

## PUEBLO KICHWA KAYAMBI

### CARACTERIZACIÓN SOCIOCULTURAL

El pueblo Kayambi, originario de la región andina del norte de Ecuador, es uno de los grupos indígenas más antiguos y resilientes del país. Antes de la llegada de los incas, los Kayambis formaban parte de uno de los grandes señoríos que dominaban la zona. Su resistencia ante la expansión del Tahuantinsuyu es legendaria. Durante el reinado de Túpac Yupanqui, se enfrentaron en una cruenta guerra contra los incas que duró casi una década. Para defenderse, los Kayambis construyeron fortalezas en Pambamarca y Cochasquí, aunque finalmente fueron derrotados cuando Huayna Cápac retomó la fortaleza de Cochasquí y avanzó hacia el norte.

Con la llegada de los españoles, los Kayambis perdieron gran parte de sus territorios. Durante la época colonial y luego en la república, fueron despojados de sus tierras por terratenientes criollos, lo que los mantuvo en condiciones de explotación laboral a través del concertaje. Sin embargo, la primera reforma agraria del país, junto con las luchas incansables de líderes como Dolores Cacuango, permitió a los Kayambis recuperar parte de sus tierras y formar cooperativas de campesinos indígenas. La cultura Kayambi es rica y vibrante, conservando prácticas ancestrales que han sobrevivido al paso del tiempo. En su dimensión ritual, los Kayambis mantienen el Chunkay, un complejo juego de azar y convivencia

practicado en los velorios de adultos para acompañar el tránsito del alma. Asimismo, su legado musical se vincula al Xuan, un ritmo ancestral de cosecha que, tras el sincretismo colonial, se transformó en el actual Sanjuanito, consolidándose como un pilar de la identidad andina ecuatoriana.

El pueblo Kayambi celebra cuatro grandes Raymikuna o fiestas rituales, que coinciden con los solsticios y equinoccios, estrechamente ligadas al ciclo agrícola andino, donde el maíz juega un papel central como símbolo de fertilidad. Estas festividades, como el Inti Raymi, son momentos de encuentro comunitario, donde la música, la danza y la vestimenta tradicional reflejan la profunda conexión de los Kayambis con la Pacha Mama y su cosmovisión.

La organización social del pueblo Kayambi se articula en torno a la Confederación del Pueblo Kayambi, que se basa en principios ancestrales de complementariedad de género, trabajo, responsabilidad y honestidad. Esta confederación continúa luchando por la reafirmación social y territorial de sus comunidades, manteniendo vivo el legado de sus ancestros.

# ¿Quieres saber más?

Este documento forma parte del libro:  
**Pueblos, Nacionalidades y Lenguas del Ecuador**



Explora el Ecuador a través de datos, mapas y análisis:

- 680 páginas dedicadas a los Pueblos y Nacionalidades indígenas, Pueblo Afroecuatoriano y Pueblo Montubio
- Autoidentificación étnica (2001–2010–2022)
- Lenguas indígenas y su evolución
- Indicadores demográficos, sociales y educativos
- Distribución territorial y cartografía especializada

## CONTENIDO

- Más de 100 mapas temáticos
- Fichas estadísticas y geográficas por pueblo y nacionalidad
- Análisis comparativo de los censos 2001, 2010 y 2022
- Información detallada por lengua indígena
- Estudios específicos y estimaciones poblacionales



Escanea el QR

**Descarga el Libro Completo GRATIS**

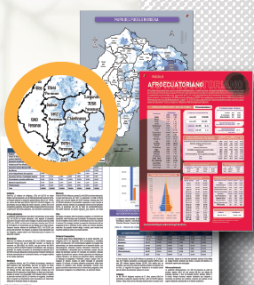

**PUEBLOS  
 NACIONALIDADES  
 LENGUAS INDÍGENAS**

ESTADÍSTICA Y CARTOGRAFÍA

GEOPUEBLOSECUADOR.COM



Síguenos en

@GeoPueblosEc