

NACIONALIDAD SHUAR

La Nacionalidad Shuar cuenta con 136.463 habitantes a nivel nacional, estando distribuidos principalmente en las provincias de Morona Santiago y Zamora Chinchipe. Aproximadamente nueve de cada diez habitantes viven en áreas rurales. La población ha crecido a una tasa anual del 4,6%, y la principal Rama de Actividad es la Agricultura, Ganadería, Silvicultura y Pesca, ocupando a 6.108 personas. El 5,2% de la población presenta alguna Dificultad Funcional Permanente y la Tasa de Analfabetismo es de 7,8%. El 43,1% de la población (de 1 año o más) habla Shuar Chicham. Y el 8,8% de la población de 17 años o más asiste o asistió a algún grado de Educación Técnica, Superior, Maestría o PHD (no implica titulación).

PERFIL ESTADÍSTICO 2010 - 2022 DE LA NACIONALIDAD

Shuar

Provincia	Población	
	2010	2022
Azuay	271	1.514
Bolívar	50	81
Cañar	23	59
Carchi	14	22
Chimborazo	80	374
Cotopaxi	76	304
El Oro	48	439
Esmeraldas	43	140
Galápagos	5	240
Guayas	180	900
Imbabura	6	131
Loja	58	179
Los Ríos	30	140
Manabí	6	183
M. Santiago	62.622	101.613
Napo	137	380
Orellana	1.924	4.086
Pastaza	5.645	9.393
Pichincha	849	2.150
Santa Elena	18	61
S. D. Tsáchilas	44	139
Sucumbios	2.018	3.755
Tungurahua	79	463
Z.Chinchipe	5.473	9.717

Población a nivel Nacional

Censo 2010 **79.699**

Censo 2022 **136.463**

URBANO 19.314 14,2%

RURAL 117.149 85,8%

Principales lenguas indígenas que habla la Nacionalidad

Shuar Chicham	57.034	43,1%
No Catalogadas	1.054	0,8%
Kichwa	499	0,4%

Tasa de Crecimiento Anual de la Población entre 2010 y 2022 **4,6%**

Variación Porcentual del Crecimiento Poblacional entre 2010 y 2022 **71,2%**

RAMA DE ACTIVIDAD ¿A qué se dedica o qué produce principalmente el negocio, empresa o lugar donde trabaja?

RAMA DE ACTIVIDAD	Hombres		Mujeres		Total
	Conteo	%	Conteo	%	
Agricultura, ganadería, silvicultura y pesca	4.540	74,3%	1.568	25,7%	6.108
Administración pública y defensa; planes de seguridad social de afiliación obligatoria	1.233	63,6%	706	36,4%	1.939
Reparación y mantenimiento de vehículos; reparaciones por mayor y al por menor; reparación de automotores	890	52,4%	807	47,6%	1.697
Construcción	890	55,6%	29	1,8%	1.602
Enseñanza	702	59,8%	471	40,2%	1.173
Actividades de alojamiento y de servicio de comidas	228	21,6%	829	78,4%	1.057
Industrias manufactureras	760	76,8%	230	23,2%	990
Otros	3.394	72,3%	1.983	42,2%	4.694
TOTAL	12.637	65,61%	6.623	34,39%	19.260

Condición de Actividad (Trabajo)*

Fuera de la Fuerza de Trabajo	Desocupado	Ocupado	Menor de 5 años
85.723	10.632	19.260	20.848
62,8%	7,8%	14,1%	15,3%

Dificultad Funcional Permanente (Discapacidad)*

Sí	No	Se ignora
7.055	127.758	1.650
5,2%	93,6%	1,2%

Pirámide Etaria Poblacional 2022 y 2010

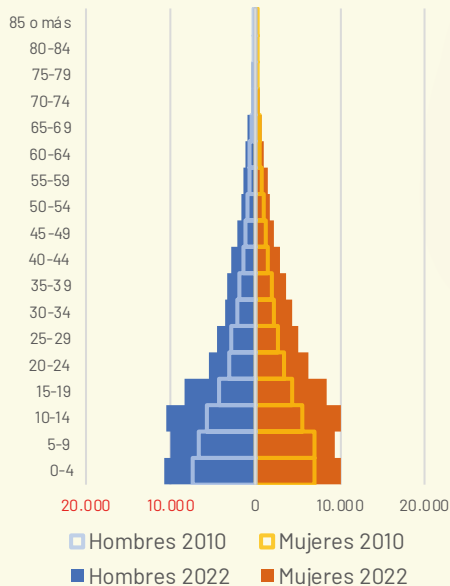

Población por edad

GRUPO ETARIO	2010	2022
De 0-4	14.401	20.848
De 5-9	13.565	19.328
De 10-14	11.199	20.707
De 15-19	8.604	16.766
De 20-24	6.485	11.862
De 25-29	5.563	9.652
De 30-34	4.441	7.934
De 35-39	3.712	6.835
De 40-44	2.872	5.665
De 45-49	2.430	4.321
De 50-54	1.860	3.544
De 55-59	1.397	2.734
De 60-64	1.151	2.177
De 65-69	919	1.580
De 70-74	515	1.043
De 75-79	278	718
De 80-84	183	403
85 o más	124	346

Nivel Educativo: más alto que asiste o asistió*

Nivel cursado o en curso	Hombres	Mujeres	Total
Ninguno	7.434	8.076	15.510
CDI/CNH/Guardería	2.911	2.832	5.743
Educación inicial/Preesc.	2.052	1.973	4.025
Alfabetización/Post Alfab.	69	109	178
Educación General Básica	33.621	36.510	70.131
Bachillerato	17.930	16.701	34.631
Ciclo Postbachillerato	122	126	248
Educación Técnica	673	528	1.201
Educación Superior	2.423	2.118	4.541
Maestría/ Especialización	148	94	242
PHD/Doctorado	7	6	13

Analfabetismo

Alfabeto	Analfabeto
106.631 92,2%	8.984 7,8%

* Algunas categorías han sido abreviadas. Para la correcta interpretación de datos, consulta la Ficha Técnica de Indicadores al inicio de la sección.

MAPA DE LA NACIONALIDAD SHUAR

NACIONALIDAD
SHUAR

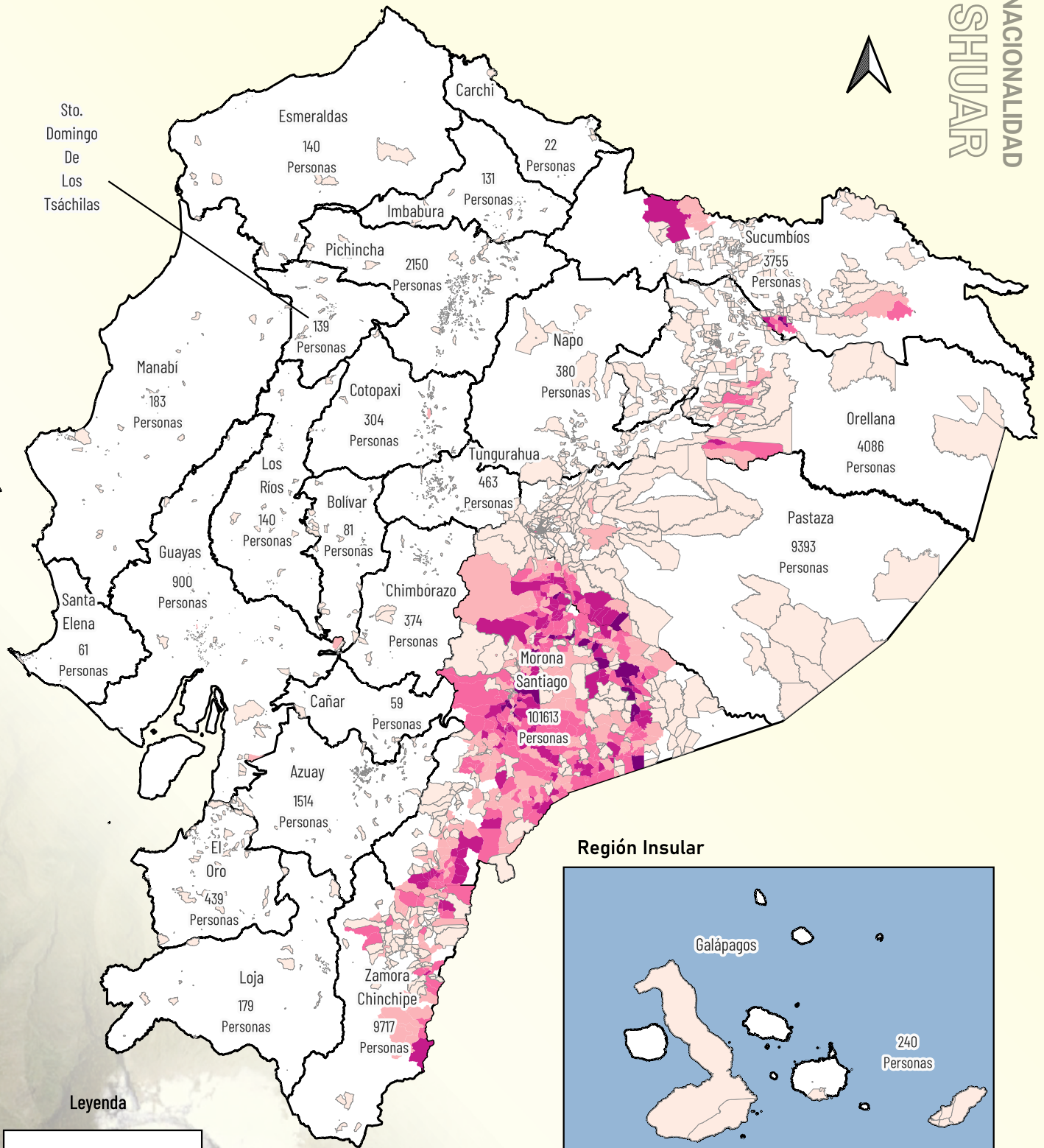

Leyenda

**Población
Nacionalidad Shuar**

- 1 - 38 Personas
- 38 - 120 Personas
- 120 - 230 Personas
- 230 - 373 Personas
- 373 - 736 Personas

Escala: 1:350000

0 50 100 km

Región Insular

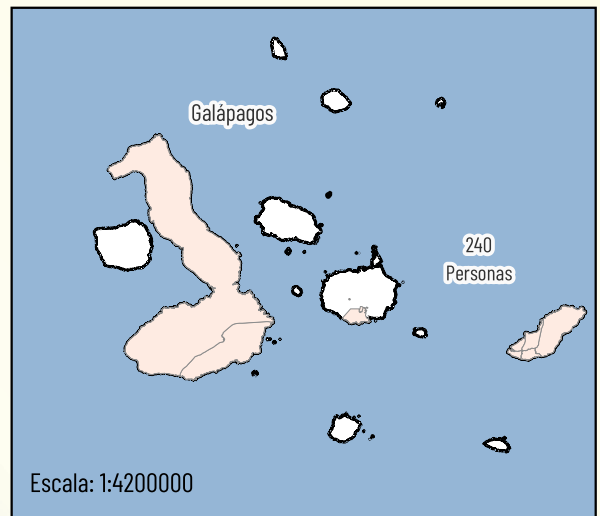

Escala: 1:420000

Fuente: Censo, 2022



ANÁLISIS PROVINCIAL

Población Shuar a Nivel Nacional por Provincia y Área

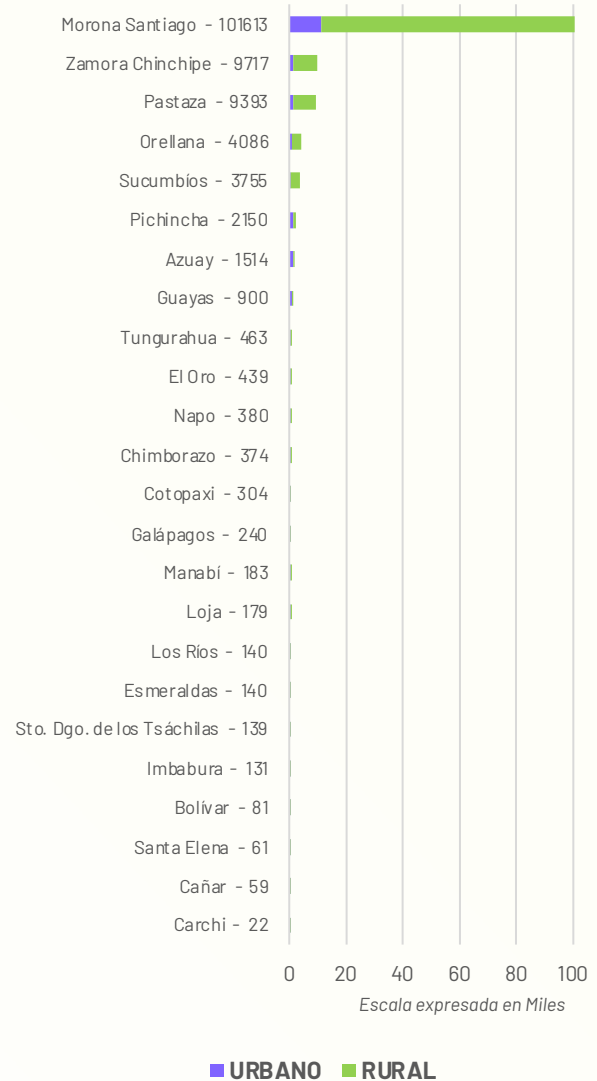

FUENTE: INEC - Censo Población y Vivienda 2022

La nacionalidad Shuar está altamente concentrada en Morona Santiago, con una distribución principalmente rural. Hay una significativa diferencia en la población urbana y rural, destacando la preferencia o necesidad de la población Shuar de mantenerse en áreas menos urbanizadas.

Concentración en Morona Santiago: La provincia de Morona Santiago alberga a la mayoría de la población Shuar (74,5% del total), tanto en áreas urbanas como rurales. Esto indica que es una zona de alta densidad para esta nacionalidad.

PARROQUIA
SEVILLA
DON BOSCO

Predominancia Considerable:

Existen provincias que, aunque no tienen una población tan alta como Morona Santiago, aún muestran una significativa presencia de la nacionalidad Shuar. Zamora Chinchipe alberga 9,717 personas Shuar (7.12% del total), con 1,255 en áreas urbanas y 8,462 en áreas rurales. Pastaza cuenta con 9,393 personas Shuar (6.88% del total), distribuidas en 1,224 urbanas y 8,169 rurales. En Orellana, hay 4,086 personas Shuar (2.99% del total), con 695 en áreas urbanas y 3,391 en rurales. Sucumbíos tiene una población Shuar de 3,755 personas (2.75% del total), con 343 en zonas urbanas y 3,412 en rurales.

Predominancia Rural: La mayoría de la población Shuar vive en áreas rurales (85,8%), con un total de 117,149 personas, que es significativamente mayor que las 19,314 personas que viven en áreas urbanas (14,2%).

Provincias de Menor Presencia: Las provincias como Carchi, Cañar y Santa Elena tienen una presencia mínima de la población Shuar, con totales que no superan los 100 habitantes en cada una de ellas.



Fotografía: Archivo SEIBE

NACIONALIDAD SHUAR

CARACTERIZACIÓN SOCIOCULTURAL

La nacionalidad Shuar forma parte de la familia cultural Chicham y habita principalmente en la Amazonía sur del Ecuador. Su lengua es el Shuar Chicham, aún ampliamente hablada y enseñada en escuelas interculturales. Históricamente fueron conocidos como un pueblo guerrero que defendió su autonomía frente a invasiones incas, coloniales y misioneras. Durante siglos vivieron en clanes familiares dispersos, practicando horticultura itinerante, caza, pesca y recolección. A mediados del siglo XX se organizaron en comunidades más nucleadas, y en 1964 crearon la Federación Interprovincial de Centros Shuar, una de las primeras organizaciones indígenas modernas del país, referente en la defensa territorial y en la reivindicación de derechos colectivos.

Su economía combina la agricultura en chacras de yuca, plátano y maíz con la crianza de aves y la pesca fluvial. Las mujeres elaboran cerámica y tejidos, mientras los hombres fabrican armas, canoas y utensilios. La vida comunitaria se organiza en torno a la familia extensa, con relaciones de reciprocidad que se refuerzan en mingas y celebraciones. La educación de los niños incluye tanto la escolaridad formal como la transmisión oral de mitos, cantos y normas de convivencia.

En la cosmovisión shuar, la fuerza vital del Arutam es central: se adquiere a través de visiones obtenidas en rituales de ayuno, baños sagrados y consumo de plantas maestras. Los chamanes o uwishin conducen ceremonias de natem (ayahuasca) para sanar enfermedades y orientar la vida social. Los sueños también poseen gran valor, pues guían decisiones y revelan mensajes de los espíritus. La selva es concebida como un espacio vivo, habitado por dueños espirituales con quienes es necesario mantener equilibrio.

La cultura material incluye collares de semillas, coronas de plumas y pinturas corporales que expresan estatus, protección y conexión con lo sagrado. La chicha de yuca es una bebida fundamental, símbolo de hospitalidad y cohesión. A pesar de los cambios derivados de la escolarización, la presencia misionera y la presión extractiva, los Shuar mantienen una identidad fuerte, reconocida por su liderazgo organizativo. Su trayectoria de resistencia los convirtió en referentes para otros pueblos amazónicos, consolidando su lugar como nacionalidad clave en la historia indígena ecuatoriana.



CONCENTRACIÓN DE LA NACIONALIDAD SHUAR - PROVINCIA DE MORONA SANTIAGO NORTE

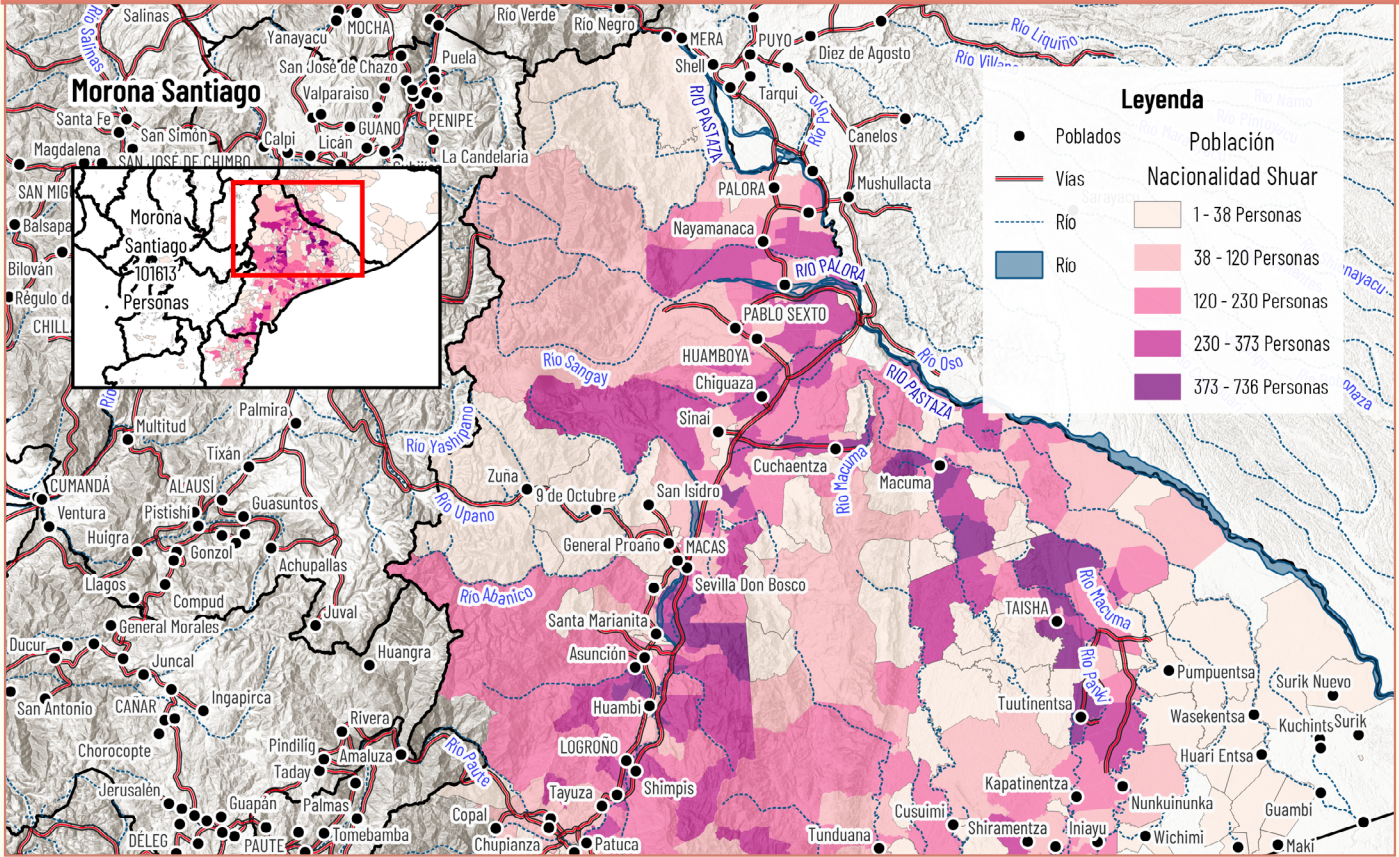

PROVINCIA DE MORONA SANTIAGO - NORTE

La Nacionalidad Shuar en la provincia de Morona Santiago cuenta con una población de 101,613 personas.

Este territorio cuenta con vías principales de conexión debido a actividades extractivistas y de turismo, además existen caminos menores para el tránsito. Los ríos más grandes como el Upano y Zamora, así como también ríos menores como el Abanico, Tutanangosa, Pania, Negro, Panki y sus afluentes atraviesan su territorio, y la población está distribuida y se moviliza a lo largo de estos cauces.

Los principales poblados cercanos a esta nacionalidad incluyen: Río Blanco, Sevilla Don Bosco, Santa Marianita, Sucua, Huambi, Logroño, Shimpis, San Francisco de Chinimbimi, Tayuza, Santiago de Mendez, Copal, Chupianza, Patuca, El Ancho, Chiviaza, Centro Maikivants, Warintza, Centro Shuar Kapisunk, Soldado Cisneros, Tsuiis, Mirador, Cusumasa, Peñas, Teniente Hugo Ortiz, Destacamento Soldado Monje, Jempekat, Tashapa, Embarcadero, Wawain, Yaapi, Yaupi, Achuentza, Puerto Morona, Kayamas, Jempekat, Destacamento Soldado Monje, Destacamento Remolinos, La Unión, Kaspaimi, Chau, Tunduana, Cusuimi, Shiramentsza, Pucar, Panientza,

La Unión, Weeknunka, Nayants, Yawaentza, Tukupi, Iniayu, Kapatinentza, Nunquinunka, Tuutinentza y Taisha. Los lugares mencionados no necesariamente pertenecen a la nacionalidad.

PROVINCIA DE MORONA SANTIAGO - SUR

La Nacionalidad Shuar en la provincia de Morona Santiago cuenta con una población de 101613 personas.

El sur del territorio Shuar representado cuenta con vías principales de conexión debido a actividades extractivistas y de turismo, además existen caminos menores para el tránsito. Los ríos como el Pania, Yunganza, Zamora, Quimi, Cuyes y sus afluentes atraviesan el territorio, la población está distribuida y se moviliza a lo largo de estos cauces.

Los principales poblados cercanos a esta nacionalidad incluyen: Iniayu, Tukupi, Puchar, Panientza, Kaspaimi, Chau, San José de Morona, Kayamas, Jempekat, Yaapi, Yaupi, Wawain, Tsawantas, Chinkianas, Peñas, Mirador, Mayalico, Tsuiis, Soldado Cisneros, Centro Shuar Coangos, Centro Maikivants,



CONCENTRACIÓN DE LA NACIONALIDAD SHUAR - PROVINCIA DE MORONA SANTIAGO SUR

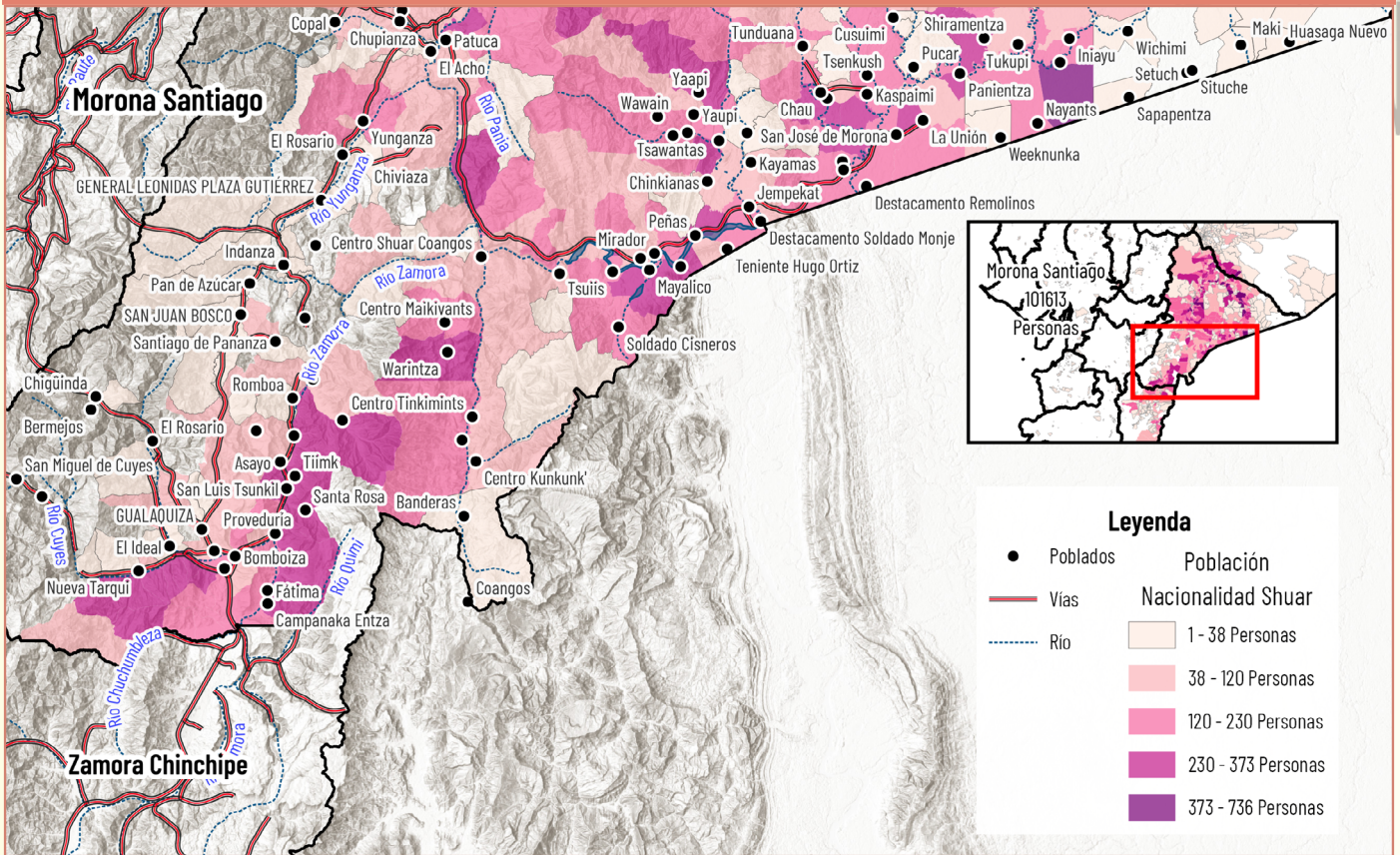

Warintza, Centro Tinkimints, Centro Kunkunk', Tiimk, Asayo, San Luis Tsunkil, Proveduría, Bomboiza, Fátima, Campana Entza, El Ideal, Gualaquiza, y Nueva Tarqui. Los lugares mencionados no necesariamente pertenecen a la nacionalidad.

Población Shuar en la provincia de Morona Santiago por Cantón y Área

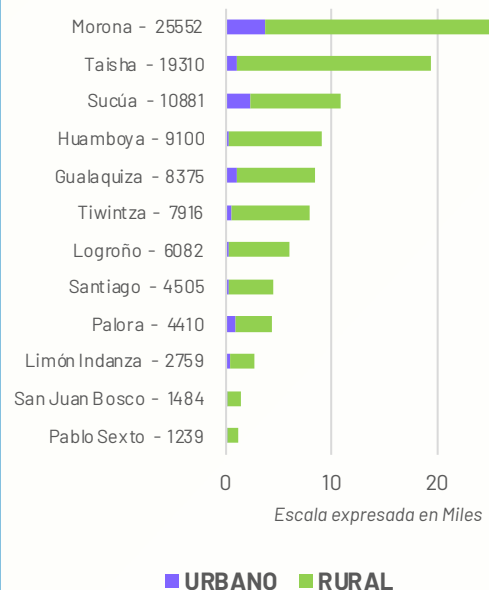

ANÁLISIS CANTONAL MORONA SANTIAGO

En total, 90,257 habitantes de la provincia de Morona Santiago residen en áreas rurales (88.7%) y 11,356 en áreas urbanas (11.3%) del territorio.

La mayor concentración se encuentra en la urbanidad, destacando Morona, donde habitan 25,552 personas. Taisha sigue con 18,292 habitantes urbanos y 1,018 rurales, sumando 19,310. En Sucúa, 8,502 habitantes residen en áreas rurales y 2,379 en la urbanidad, totalizando 10,881. En Huamboya, la población urbana es de 9,100 personas, con 300 en la ruralidad. Gualaquiza cuenta con 8,375 habitantes en áreas urbanas y 1,004 en rurales, sumando un total de 8,379.

FUENTE: INEC - Censo Población y Vivienda 2022



CONCENTRACIÓN DE LA NACIONALIDAD SHUAR - PROVINCIA DE ZAMORA CHINCHIPE

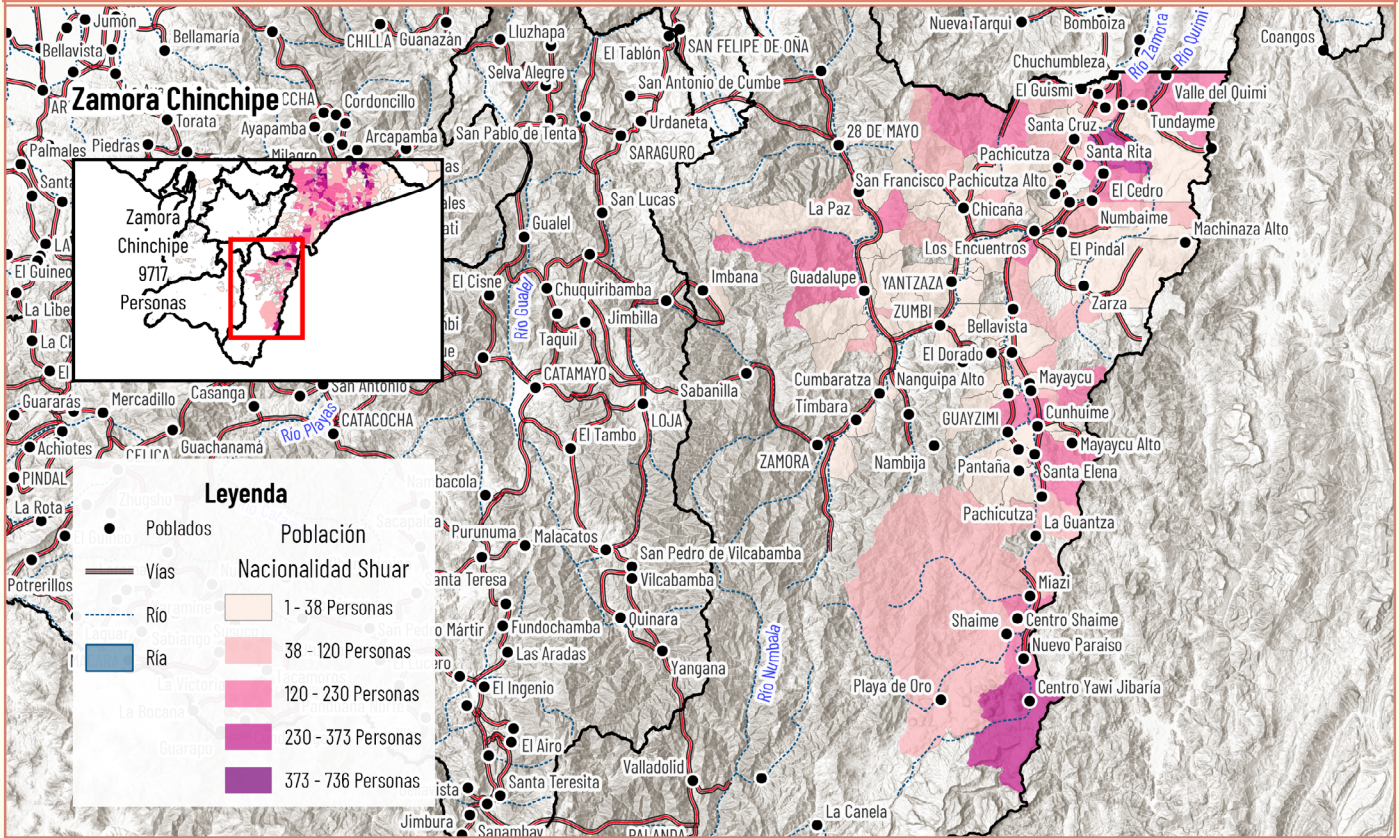

PROVINCIA DE ZAMORA CHINCHIPE

El territorio Shuar cuenta con vías principales de conexión debido a actividades extractivistas y de turismo, además existen caminos menores para el tránsito. Los ríos como el Zamora, Quimi y Numbala y sus afluentes atraviesan el territorio, la población está distribuida y se moviliza a lo largo de estos cauces. Los principales poblados cercanos a esta nacionalidad incluyen:

El Guismi, Santa Cruz, Valle del Quimi, Tundayme, Santa Rita, Pachicutza, El Cedro, Chicaña, Numbaima, Machinaza Alto, La Paz, Los Encuentros, El Pindal, Zarza, Guadalupe, Yantzaza, Zumbi, Bellavista, El dorado, Mayaycu, Cunhuime, Santa Elena, Pantaña, Pachicutza, La Guantza, Miazi, y Centro Shaima. Los lugares mencionados no necesariamente pertenecen a la nacionalidad.

en la ruralidad y 2 en la urbanidad, totalizando 915. En Zamora, 579 habitantes en el área rural y 211 en la urbana, con un total de 790 personas.

En Centinela del Cóndor, 317 habitantes residen en áreas rurales y 22 en la urbanidad, sumando 339 en total. En Chinchipe, la población rural es de 5 personas, con 2 urbanas, totalizando 7. En Palanda, 2 habitantes en el área rural y 0 en la urbana, con un total de 2 personas.

ANÁLISIS CANTONAL ZAMORA CHINCHIPE

En total, 9,717 habitantes de la provincia de Zamora Chinchipe residen en áreas rurales (87.1%) y 1,255 en áreas urbanas (12.9%) del territorio.

La mayor concentración se encuentra en la ruralidad, destacando El Pangui, donde habitan 2,689 personas. Nangaritzza sigue con 1,801 habitantes rurales y 147 urbanos, sumando 1,948. En Yantzaza, 1,248 habitantes residen en áreas rurales y 314 en la urbanidad, sumando un total de 1,562. En Paquisha, la población rural es de 908 personas, con 84 urbanas, 992 en total. En Yacuambi hay 913

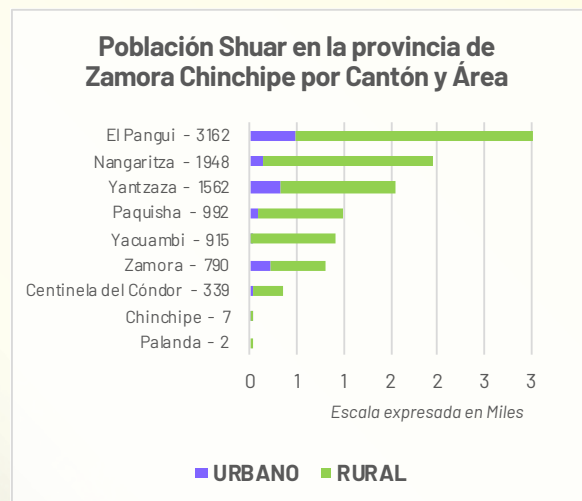

FUENTE: INEC - Censo Población y Vivienda 2022



CONCENTRACIÓN DE LA NACIONALIDAD SHUAR - PROVINCIA DE PASTAZA

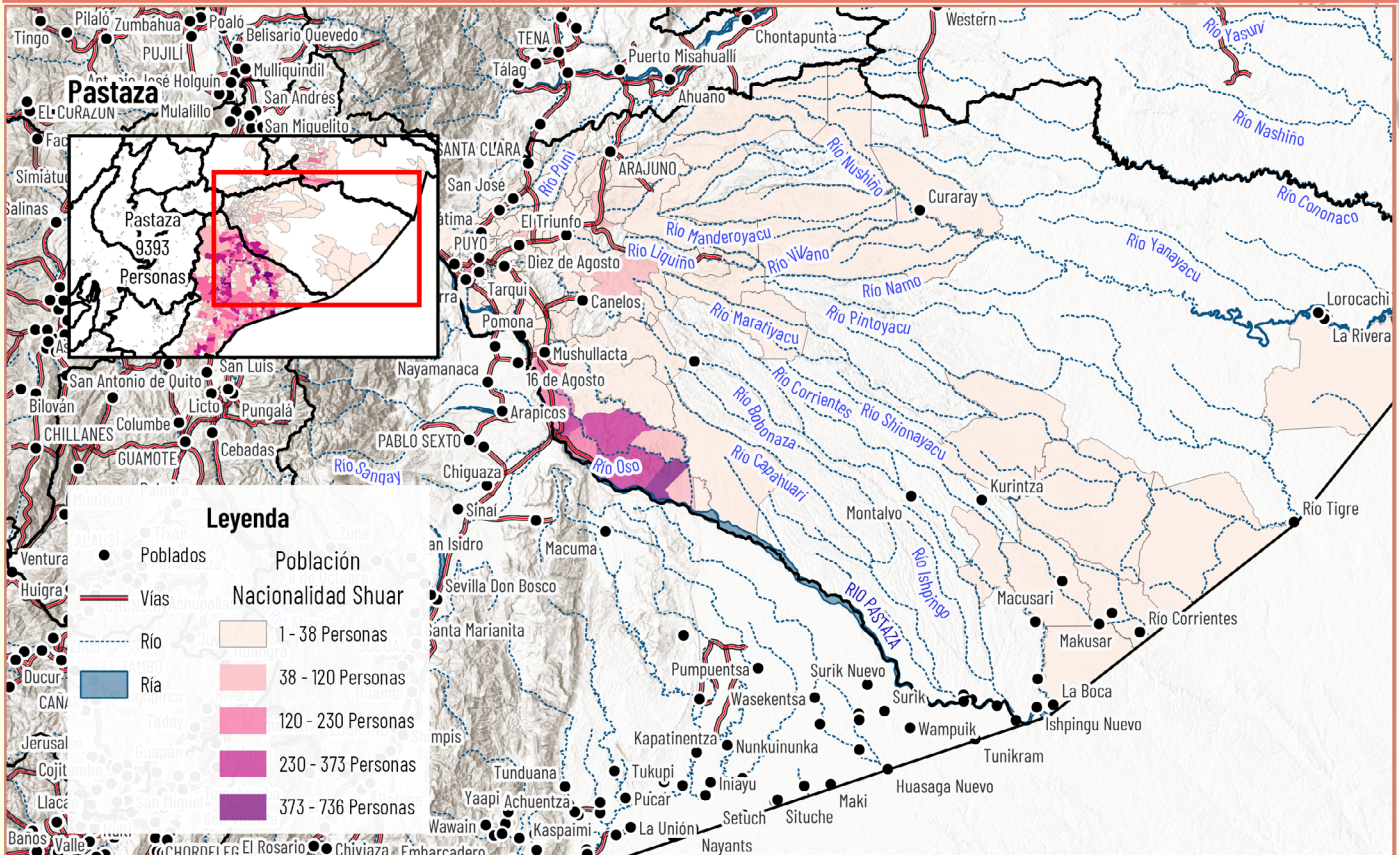

PROVINCIA DE PASTAZA

La Nacionalidad Shuar en la provincia de Pastaza cuenta con una población de 9393 personas. La parte suroeste de la provincia de Pastaza es en donde se encuentra la mayor concentración de la población Shuar, aunque también se encuentran distribuidos en menor concentración en toda la provincia. Cuenta con vías principales de conexión debido a actividades extractivistas y/o de turismo, sin embargo, estas vías de terrestres se encuentran presentes en la parte oeste de la provincia donde existe una mayor aglutinación de centros poblados. Existen caminos menores para el tránsito. Los ríos más grandes como el Putumayo, Napo y Aguarico, así como los ríos menores como el Río Pastaza, Cononaco y sus afluentes como: Río Capahuari, Ishpingo, Corrientes, Pintoyacu, Namó, Villano, Maderoyacu, Tiqueño, Yanayacu, entre otros, atraviesan su territorio, y la población se distribuye a lo largo de sus cauces. Los principales poblados cercanos a esta nacionalidad incluyen: Santa Clara, Teniente Hugo Ortiz, Fátima, Puyo, Tarqui, San José, Diez de Agosto, El Triunfo, Arajuno, Canelos, Mushullacta, Sarayacu, Curaray, Kurintza, La Rivera, Macusari, Chichiroto, Cato Pozo, La Boca, Ishpingu Nuevo y Lorocachi. Los lugares mencionados no necesariamente son comunidades pertenecientes a la nacionalidad.

ANÁLISIS CANTONAL PASTAZA

En total, 8,169 habitantes de la provincia de Pastaza residen en áreas rurales (87.1%) y 1,224 en áreas urbanas (12.9%) del territorio. La mayor concentración se encuentra en la ruralidad, destacando Pastaza, donde habitan 7,662 personas. Arajuno sigue con 234 habitantes rurales y 54 urbanas, sumando 288. En Mera, 1,190 habitantes residen en áreas rurales y 24 en la urbanidad, sumando un total de 1,214. En Santa Clara, la población rural es de 48 personas, con 81 urbanas, 129 en total.

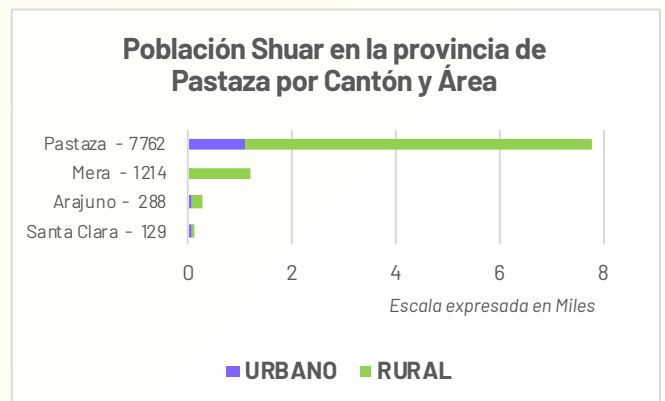

FUENTE: INEC - Censo Población y Vivienda 2022



CONCENTRACIÓN DE LA NACIONALIDAD SHUAR - PROVINCIA DE SUCUMBÍOS

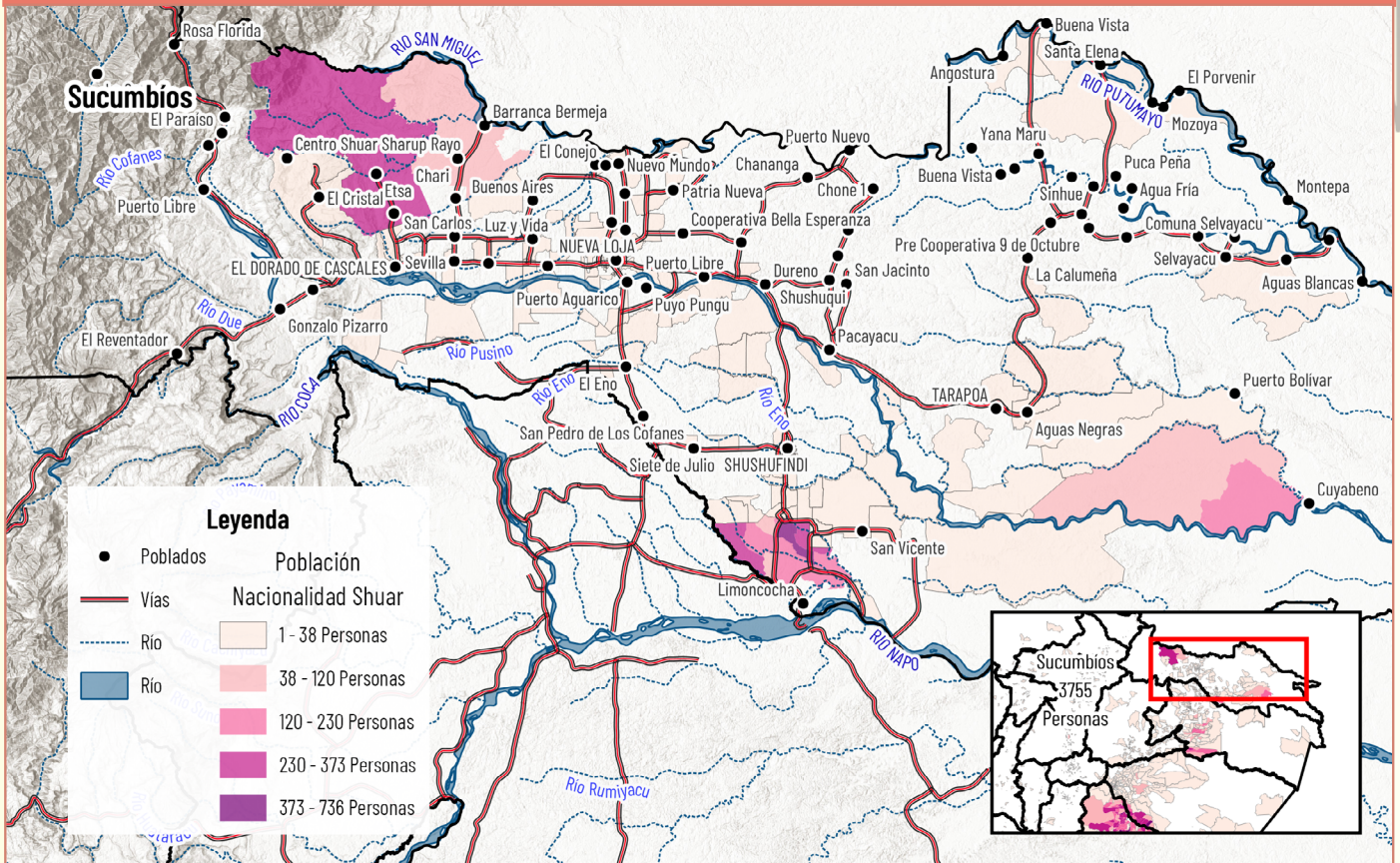

PROVINCIA DE SUCUMBÍOS

La Nacionalidad Shuar en la provincia de Sucumbíos cuenta con una población de 3755 personas.

El territorio Shuar cuenta con vías principales de conexión debido a actividades extractivistas y de turismo, además existen caminos menores para el tránsito. Los ríos como el Aguarico, Coca, Napo, Cofanes, Due, Pusino, Eno, Putumayo y sus afluentes atraviesan el territorio, la población está distribuida y se moviliza a lo largo de estos cauces.

Los principales poblados cercanos a esta nacionalidad incluyen: El Paraíso, Centro Shuar Sharup Rayo, Chari, Etsa, El Cristal, San Carlos, Luz y Vida, Sevilla, Nueva Loja, Puerto Aguarico, Puyo Pungu, Pacayacu, Shushufindi, Limoncocha, San Vicente, Tarapoa, Aguas Negras, Puerto Bolívar, Cuyabeno, Aguas Blancas, Santa Elena y Buena Vista. Los lugares mencionados no necesariamente pertenecen a la nacionalidad.

urbanos y 87 rurales, sumando 372. En Loreto, 86 habitantes residen en áreas urbanas y 13 en la ruralidad, totalizando 99. En Aguarico, la población urbana es de 25 personas, sin residentes en áreas rurales.

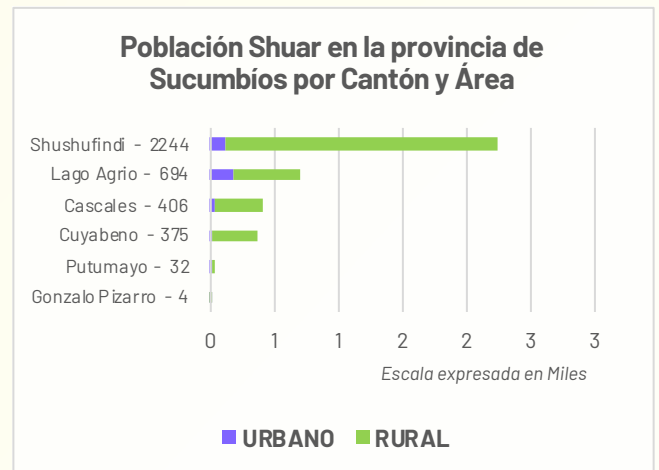

FUENTE: INEC - Censo Población y Vivienda 2022

ANÁLISIS CANTONAL SUCUMBÍOS

En total, 3,391 residen en la provincia de Orellana residen en áreas rurales (83.1%) y 695 en áreas urbanas (16.9%) del territorio. La mayor concentración se encuentra en la urbanidad, destacando Francisco de Orellana, donde habitan 3,590 personas. La Joya de los Sachas sigue con 285 habitantes

¿Quieres saber más?

Este documento forma parte del libro:
Pueblos, Nacionalidades y Lenguas del Ecuador

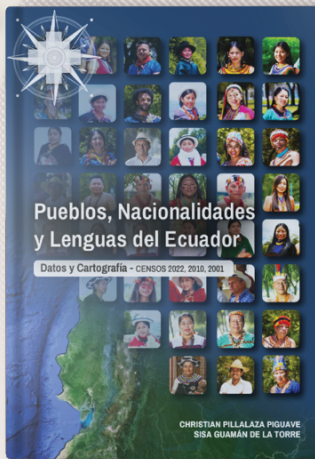

Explora el Ecuador a través de datos, mapas y análisis:

- 680 páginas dedicadas a los Pueblos y Nacionalidades indígenas, Pueblo Afroecuatoriano y Pueblo Montubio
- Autoidentificación étnica (2001–2010–2022)
- Lenguas indígenas y su evolución
- Indicadores demográficos, sociales y educativos
- Distribución territorial y cartografía especializada

CONTENIDO

- Más de 100 mapas temáticos
- Fichas estadísticas y geográficas por pueblo y nacionalidad
- Análisis comparativo de los censos 2001, 2010 y 2022
- Información detallada por lengua indígena
- Estudios específicos y estimaciones poblacionales



Escanea el QR

Descarga el Libro Completo GRATIS

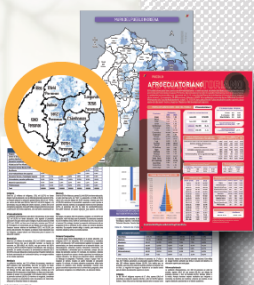

**PUEBLOS
 NACIONALIDADES
 LENGUAS INDÍGENAS**

ESTADÍSTICA Y CARTOGRAFÍA

GEOPUEBLOSECUADOR.COM



Síguenos en

@GeoPueblosEc