

PUEBLO INDÍGENA KICHWA

KITU KARA KARA

El Pueblo Kitu Kara cuenta con 5.664 habitantes a nivel nacional, siendo su principal ubicación la provincia de Pichincha, donde residen 5.433 personas. Nueve de cada diez de sus habitantes viven en áreas rurales. La población ha crecido a una tasa anual del 7,4%, y la principal Rama de Actividad es el Comercio al por mayor, y al por menor (...), ocupando a 387 personas. Además, el 7% de la población presenta alguna Dificultad Funcional Permanente y la Tasa de Analfabetismo es de 7%. El 16,7% de la población (de 1 año o más) habla Kichwa. El 29,8% de la población de 17 años o más, asiste o asistió a algún grado de Educación Técnica, Superior, Maestría o PHD (no implica titulación).

PERFIL ESTADÍSTICO 2010 - 2022 DEL PUEBLO INDÍGENA KICHWA

Kitu Kara

Provincia	Población	
	2010	2022
Azuay	4	6
Bolívar	0	3
Cañar	0	1
Carchi	1	0
Chimborazo	4	6
Cotopaxi	9	8
El Oro	0	1
Esmeraldas	0	7
Galápagos	0	2
Guayas	2	42
Imbabura	16	25
Loja	0	0
Los Ríos	0	28
Manabí	0	11
M. Santiago	1	0
Napo	8	29
Orellana	0	4
Pastaza	1	12
Pichincha	2.344	5.433
Santa Elena	0	4
S. D. Tsáchilas	4	12
Sucumbios	0	9
Tungurahua	3	21
Z.Chinchipe	0	0

Población a nivel Nacional

Censo 2010 **2.397**

Censo 2022 **5.664**

URBANO 708 12,5%

RURAL 4.956 87,5%

Principales lenguas indígenas que habla este Pueblo

Kichwa	932	16,7%
No Catalogadas	151	2,7%
Bai Coca	1	0,0%

Tasa de Crecimiento Anual de la Población entre 2010 y 2022 **7,4%**

Variación Porcentual del Crecimiento Poblacional entre 2010 y 2022 **136,3%**

RAMA DE ACTIVIDAD ¿A qué se dedica o qué produce principalmente el negocio, empresa o lugar donde trabaja?

	Hombres		Mujeres		Total
	Conteo	%	Conteo	%	
Comercio al por mayor y al por menor; reparación de automotores	190	49,1%	197	50,9%	387
Industrias manufactureras	192	61,0%	123	39,0%	315
Construcción	202	94,8%	11	5,2%	213
Transporte y almacenamiento	202	108,0%	30	16,0%	187
Se ignora	74	39,8%	112	60,2%	186
Administración pública y defensa; planes de seguridad social	91	64,1%	51	35,9%	142
Actividades de servicios administrativos y de apoyo	72	51,8%	67	48,2%	139
Otros	302	38,4%	439	55,9%	786
TOTAL	1.325	0,5626	1.030	0,4374	2.355

Condición de Actividad (Trabajo)*

Fuera de la Fuerza de Trabajo	Desocupado	Ocupado	Menor de 5 años
2.616	280	2.355	413
46,2%	4,9%	41,6%	7,3%

Dificultad Funcional Permanente (Discapacidad)*

Sí	No	Se ignora
396	5.096	172
7,0%	90,0%	3,0%

Pirámide Etaria Poblacional 2022 y 2010

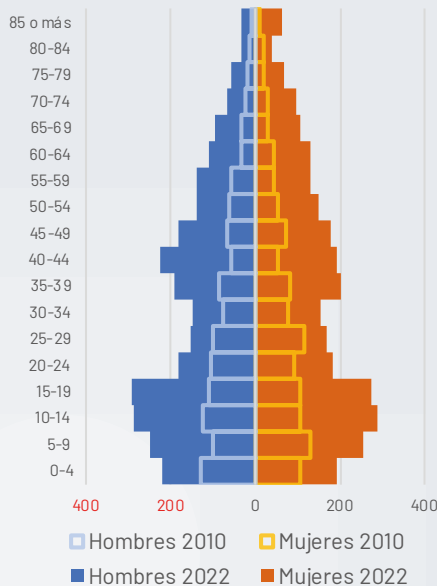

Población por edad

GRUPO ETARIO	2010	2022
De 0-4	231	413
De 5-9	230	504
De 10-14	228	578
De 15-19	216	566
De 20-24	197	365
De 25-29	218	320
De 30-34	151	302
De 35-39	168	393
De 40-44	113	416
De 45-49	138	358
De 50-54	119	289
De 55-59	103	268
De 60-64	75	240
De 65-69	64	199
De 70-74	52	163
De 75-79	37	126
De 80-84	36	68
85 o más	21	96

Nivel Educativo: más alto que asiste o asistió*

Nivel cursado o en curso	Hombres	Mujeres	Total
Ninguno	154	296	450
CDI/CNH/Guardería	31	36	67
Educación inicial/Preesc.	86	73	159
Alfabetización/Post Alfab.	4	20	24
Educación General Básica	1.116	1.242	2.358
Bachillerato	789	626	1.415
Ciclo Postbachillerato	3	20	23
Educación Técnica	93	69	162
Educación Superior	412	417	829
Maestría/ Especialización	94	64	158
PHD/Doctorado	15	4	19

Analfabetismo

Alfabeto	Analfabeto
4.881	370
93,0%	7,0%

*Algunas categorías han sido abreviadas. Para la correcta interpretación de datos, consulta la Ficha Técnica de Indicadores al inicio de la sección.

MAPA DEL PUEBLO KITU KARA

KITU KARA

PUEBLO INDÍGENA KICHWA



Leyenda

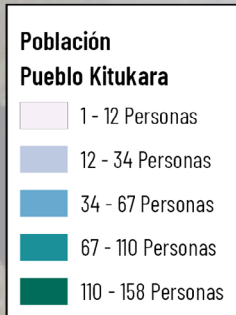

Escala: 1:350000

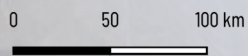

Región Insular

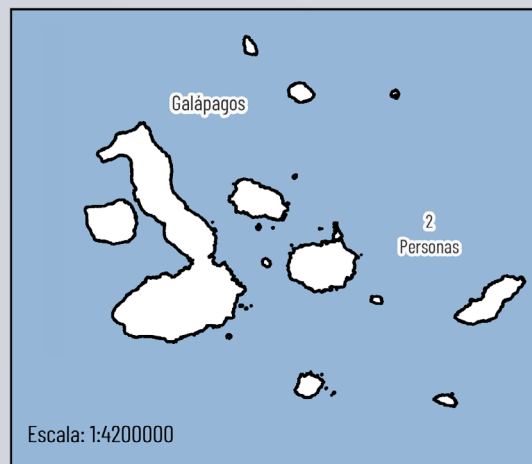

Fuente: Censo, 2022



Para comprender mejor la distribución y las condiciones de vida del Pueblo Kichwa Kitu Kara, es esencial analizar su situación territorialmente. Así, nos centraremos en la provincia de Pichincha, donde se encuentra la mayor concentración de la población. A continuación, presentamos un análisis detallado de su presencia y las características de su territorio en esta provincia.

CONCENTRACIÓN DEL PUEBLO KICHWA KITU KARA - PROVINCIA DE PICHINCHA

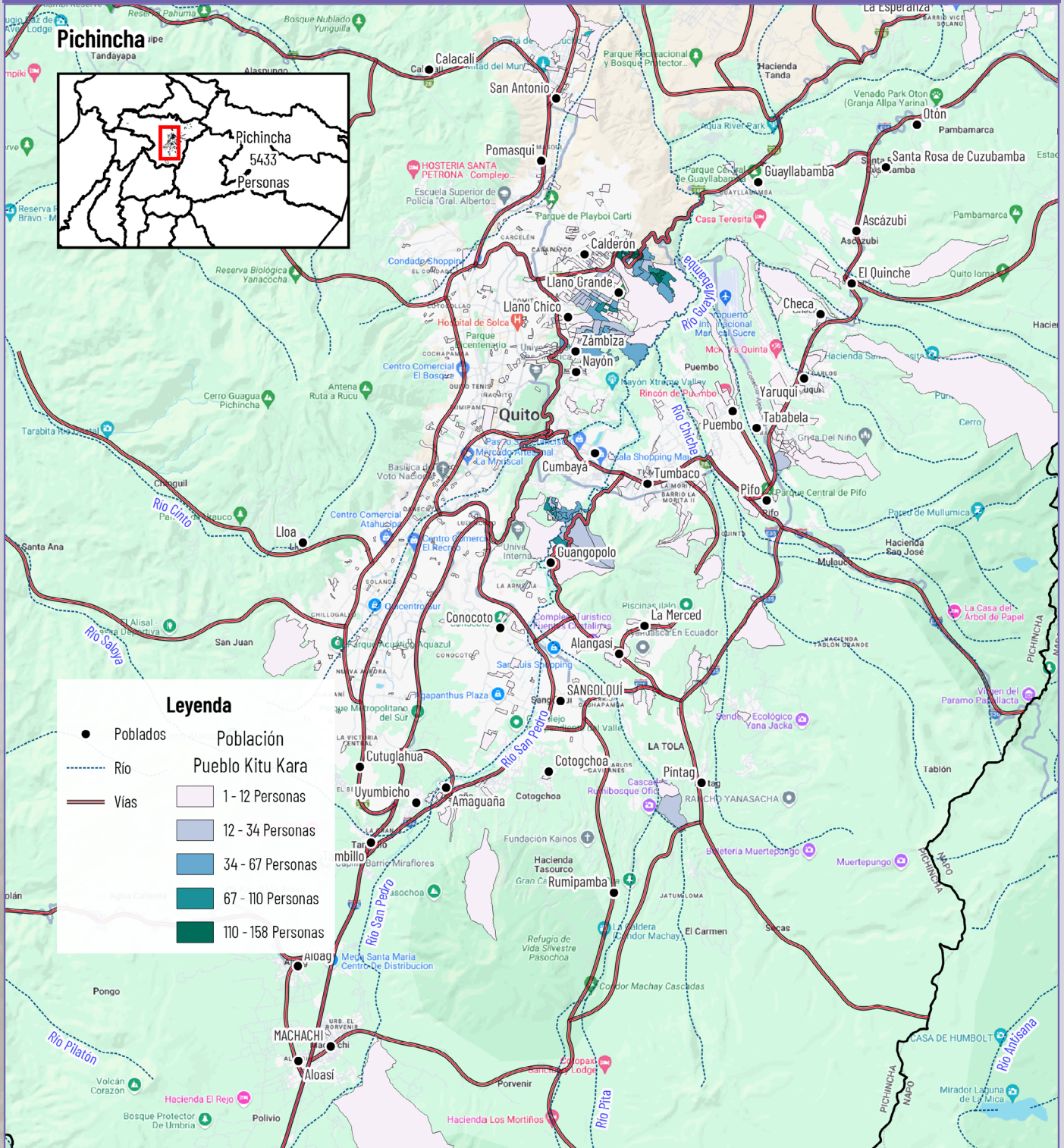



ANÁLISIS KITU KARA

El Pueblo Kitu Kara se encuentra en la provincia de Pichincha con una población de 5,433 personas, se encuentra en el centro y norte de la provincia.

El territorio del Pueblo Kitu Kara, posee vías de acceso principal y también cuenta con caminos menores para el tránsito de vehículos, animales de carga y personas. Hay fuentes de agua en ciertos sectores que abastecen al territorio para riego y consumo, aunque la distribución del agua puede ser gestionada por las juntas de agua y municipios las características del terreno como encontrarse en zonas muy altas o la falta de acceso a infraestructura para regadío o distribución podría dificultar el abastecimiento de este líquido para todas las personas del territorio.

Los poblados cercanos son: Calderón, Llano Grande, Llano Chico, Zambiza, Nayón, Guangoplo y los Valles de Cumbayá y Los Chillos. La cercanía con estas zonas rurales y urbanas permite el intercambio comercial.

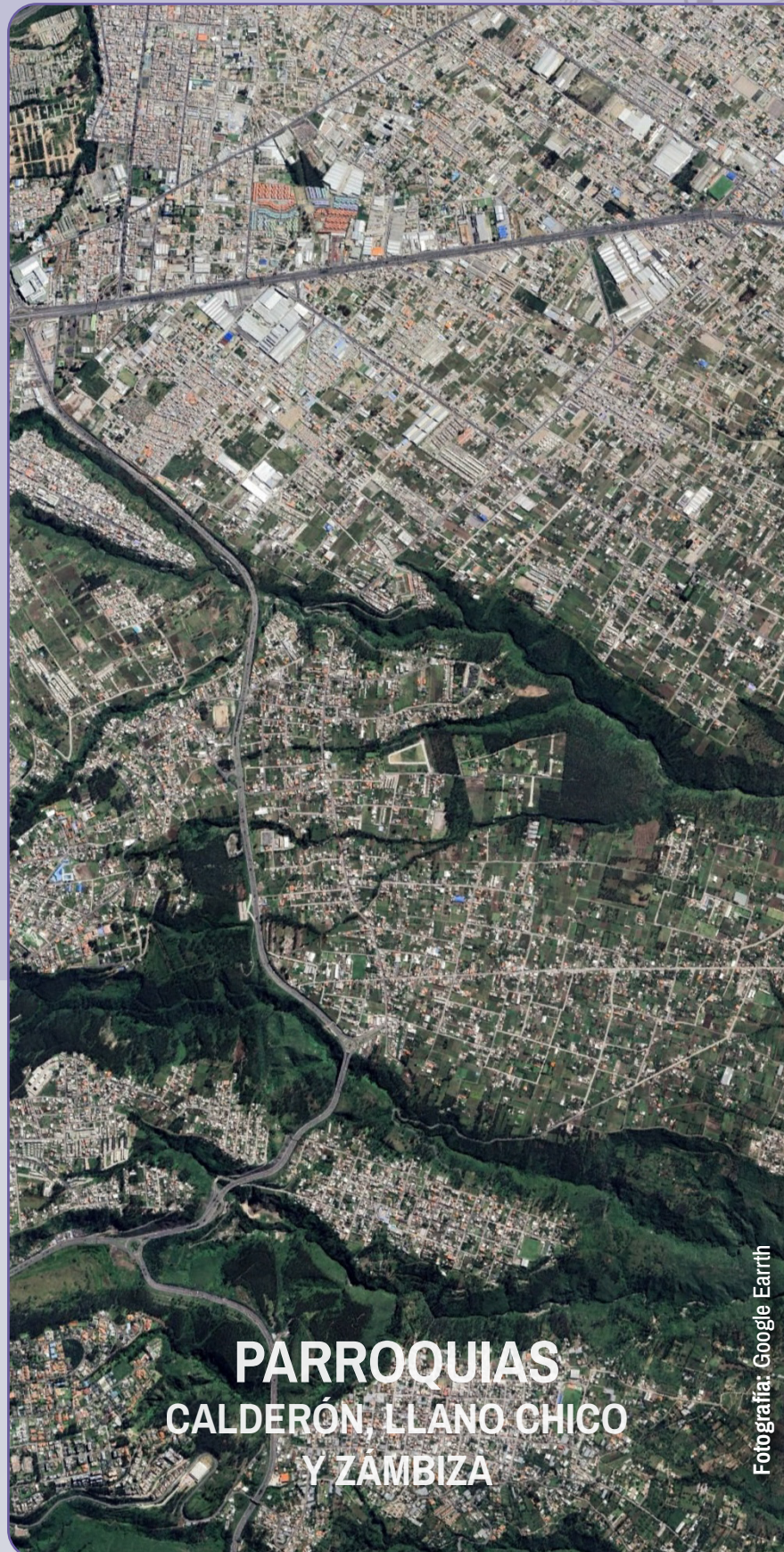

**PARROQUIAS
CALDERÓN, LLANO CHICO
Y ZAMBIZA**



CONCENTRACIÓN DEL PUEBLO KICHWA KITU KARA - PROVINCIA DE PICHINCHA

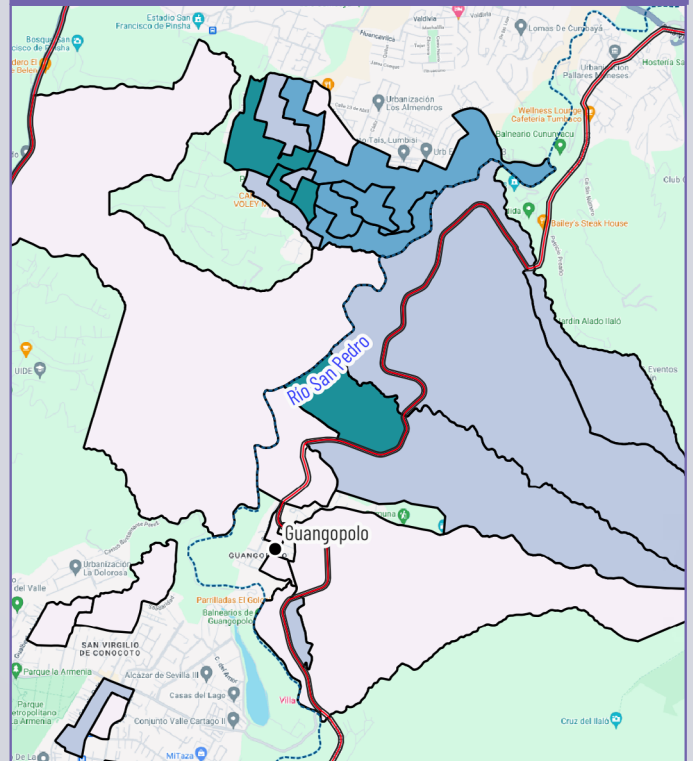

Este acercamiento evidencia la presencia y concentración del Pueblo Kitu Kara a los al este de la ciudad de Quito, se encuentran ubicados cercanos al Río San Pedro en las faldas del Volcán Ilaló

Existe una mayor densidad hacia la zona norte de Guangopolo. Así, se observa que esta población se sitúa en áreas próximas o integradas a centros urbanos, atravesados por importantes vías de conexión.

Sectores Guangopolo y sus alrededores muestran la presencia del Pueblo Kitu Kara. Cabe destacar que este sector no pertenece exclusivamente a este pueblo y que no se están especificando las comunidades que lo conforman.

ANÁLISIS CANTONAL EN PICHINCHA

En la provincia de Pichincha, la población del Pueblo Kitu Kara es de 5,433 habitantes, lo que representa el (0.77%) del total provincial.

De estos, 4,855 residen en áreas rurales, constituyendo el 89.36% de la población Kitu Kara, mientras que 578 viven en áreas urbanas, representando el 10.64%.

El Distrito Metropolitano de Quito (DM Quito) concentra la mayor parte de la población Kitu Kara, con 5,382 habitantes, de

PARROQUIA CALDERÓN

los cuales 4,828 viven en áreas rurales y 554 en áreas urbanas.

En cuanto a otros cantones:

Rumiñahui cuenta con 20 habitantes Kitu Kara, de los cuales 18 viven en áreas rurales y 2 en área urbana.

Cayambe tiene 11 habitantes Kitu Kara, con 2 en áreas rurales y 9 en área urbana.

Pedro Moncayo registra 14 habitantes Kitu Kara, todos en áreas rurales.

Mejía cuenta con 5 habitantes Kitu Kara, con 4 en áreas rurales y 1 en área urbana.

Puerto Quito tiene 1 habitante Kitu Kara, en área urbana.



PUEBLO KICHWA KITU KARA

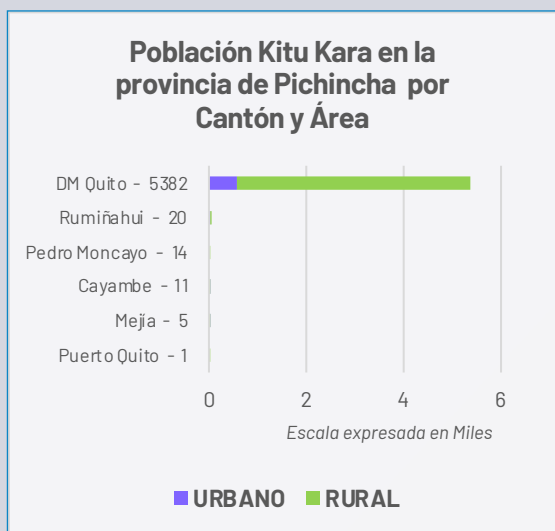

FUENTE: INEC - Censo Población y Vivienda 2022

CARACTERIZACIÓN SOCIOCULTURAL

El pueblo Kitu Kara se define a través del lema “Estamos aquí siendo, haciendo, sintiendo”, una proclama que sintetiza su proceso de reivindicación identitaria frente a la invisibilización histórica de la sociedad urbana. Su reconstrucción histórica vincula sus raíces con la cultura Cotacollao (1500 a.C. - 500 a.C.) y el referente simbólico de la confederación de los Kitus y los Karas. Espiritualmente, su cosmovisión está regida por el ciclo solar y mantienen en su memoria colectiva la resistencia armada frente a la expansión incaica bajo el mando de Huayna Cápac.

En la actualidad, este pueblo integra a grupos como los Kitu, Carapungos y Zámbez, cuya economía combina la producción agrícola de valles y laderas con el trabajo artesanal especializado. Destacan en la elaboración de tejidos, el uso del mazapán en zonas como Calderón, la confección de cedazos y la creación de máscaras para las Yumbadas. Sus festividades están sincronizadas con los ciclos astronómicos y el calendario

de siembra, destacando la Pascua Chica y la Pascua Grande, estos términos se utilizan para referirse a los equinoccios de septiembre (Kulla Raymi) y marzo (Pawkar Raymi), junto a ritos que conectan la identidad de la Sierra con la Amazonía.

La organización de los Kitu Kara es de carácter comunal y cuenta con aproximadamente 90 comunas distribuidas en los cantones Quito, Rumiñahui y Mejía. Unidades territoriales como Lumbisí, La Toglla, Llano Grande, Cocotog y Chilibulo poseen un estatus legal fundamentado en la Ley de Comunas de 1937 y las reformas agrarias de 1964 y 1972. Estas leyes han sido herramientas fundamentales para defender la propiedad colectiva frente al crecimiento inmobiliario y la expansión urbana, permitiendo que las comunas sigan siendo el núcleo social y cultural autónomo de la comunidad.

¿Quieres saber más?

Este documento forma parte del libro:
Pueblos, Nacionalidades y Lenguas del Ecuador

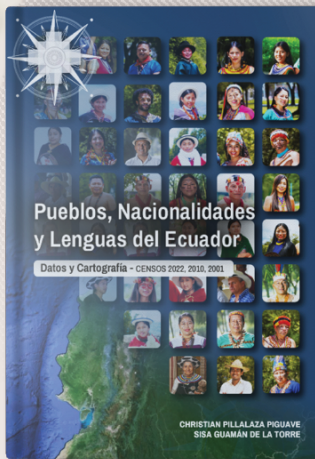

Explora el Ecuador a través de datos, mapas y análisis:

- 680 páginas dedicadas a los Pueblos y Nacionalidades indígenas, Pueblo Afroecuatoriano y Pueblo Montubio
- Autoidentificación étnica (2001–2010–2022)
- Lenguas indígenas y su evolución
- Indicadores demográficos, sociales y educativos
- Distribución territorial y cartografía especializada

CONTENIDO

- Más de 100 mapas temáticos
- Fichas estadísticas y geográficas por pueblo y nacionalidad
- Análisis comparativo de los censos 2001, 2010 y 2022
- Información detallada por lengua indígena
- Estudios específicos y estimaciones poblacionales



Escanea el QR

Descarga el Libro Completo GRATIS

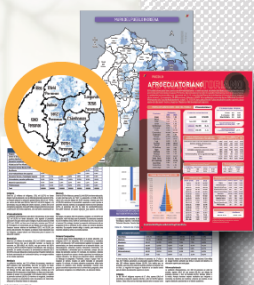

**PUEBLOS
 NACIONALIDADES
 LENGUAS INDÍGENAS**

ESTADÍSTICA Y CARTOGRAFÍA

GEOPUEBLOSECUADOR.COM



Síguenos en

@GeoPueblosEc